民國日報

THE REPUBLICAN DAILY NEWS

電話四千八百十六號

第一千三百三十八號

今日三大張售大洋三分

中華民國八年十月十九日（即舊曆八月廿六日）（星期日）

本報開設在上海河南路第十二號（三茅閣橋北首）

本報今日隨報附送第二十期星期評論一紙不取分文

南洋兄弟烟草有限公司各埠認股諸君公鑒

本公司改組招股瞬告額滿現照章於陽歷本月三十一日爲截止之期無論各埠程途遠近一律同日截止其中有認股而未交證據金者請早照交爲盼

中國南洋兄弟烟草股份有限公司招股處謹佈

丁福保醫例

上午門診一元 注射六〇六 下午出診五元 在上海靜安寺路派克路口三十九號丁寓候診

花柳病療法

丁福保述 先述花柳病學之歷史 次述淋病 次述軟性下疳 次述梅毒 次述花柳病之新藥方 書中所論病源病狀及療法皆理明詞達閱之即能瞭解 且藥方皆從確實之經驗得來苟能照方試治必得事半功倍之效 每部七角 ○ 總發行所上海靜安寺路三十九號醫學書局

周君淡游 余君健光 追悼大會公啟

周君淡游余君健光皆以清剛之資奮其慷慨勇趾[illegible]

發起人 [illegible]

同啓

中華新報決刷新於本月二十一日繼續出版

中小學教員注意

本公司新出版讀本一種名爲「英文津逮」最適合中國學生之用此書乃久於中國之教育大家葛理佩先生所著其特色有五（一）著者任粵東嶺南學校教席十五年以十五年來所得之經驗而著此書務求合於學生之心理而令學者易於入腦得之不忘確有實際之進步（二）開篇之初則詳明而繼進漸大則簡要而速成使學者由短句而至成文無缺乏之不足之弊（三）此書未出版以前由教員用以教授學生經有實際試驗並修改至完全美善皆認爲最適用獨一無二之課本（四）凡深奧之字每爲學生易忘於記者尤爲格外注意加以最詳明之注解（五）此書適合一學期之用爲最初等小學以至中學校學生均能合用現已出第一冊每冊價洋四角郵費在內特此通佈

上海伊文思圖書公司啓

陽歷八月二十日始 上海南京路新世界對門 電話四一二四

榮昌祥號 呢絨洋貨西裝衣着特別大減價三星期

如蒙諸君惠顧不勝歡迎

正泰祥呢絨衣料大減價兩星期

四川路寧波路口

上等元青純綵花海虎絨每碼大洋八元四角

特別花絨軟底衛身鞋每雙大洋一元一角

鹽業銀行廣告

本銀行額定資本五百萬元現在收足二百五十萬元歷年提存各項公積金共五十一萬餘元經財政部核准有代理國庫權專辦銀行一切業務總行設在北京前門外西河沿分行設在天津法租界八號 上海英租界北京路十號 漢口英租界一碼頭 南京下關惠民橋 揚州左衛街 信陽州信陽車站 香港文咸東街四十七號 石家莊南馬路 等處其餘各省會商埠均有通匯機關凡蒙惠顧無不格外克己以副雅意特此廣告

上海分行（經理室電話中央三七六九號 營業室電話中央三七六七號）

中國自製鉛粉白漆之先鋒 開林鉛粉有限公司廣告

鉛粉白漆爲輪船房屋鐵路所必需我國向無出品全仰給於外國本公司有鑒於此挽回利權於民國四年特設工廠從事此項製造精益求精數載之研究集多數專家之心思發明最便捷之機器與最新穎之方法故製成之鉛粉及ABK白漆三種質地細密乾後色澤光潤用之能耐太陽潮濕久不變色歷蒙諸君惠顧購用許目近復大承上海五金公會熱心國貨諸君購用品亦大有過之因力任爲本公司事務所及製造廠在上海閘北寶山路以發展國貨爲宗旨更與其他從事鋪張有名無實者迥不相同故出品精良在國內固首屈一指即方諸舶來品亦無遜色倘蒙各界諸君賜顧請就近各五金號接洽可也 本公司深感各界熱心維持特此精益求精副雅意實爲公便 發行所在西華德路三二六八號永同昌五金號內 ◎ 電話北二一四四 ◎ 代售處上海各五金號 ◎ 事務所及製造廠在上海閘北寶山路 電話北三一〇一

大正五年正月念三號第三種郵便物認可

愛讀黑潮諸君公鑒

本刊第一號匆促出版形式精神諸多缺憾餘刻第二號慎重編輯內有精圖兩幅論文十篇均有聲有色自信比第一號大有進步又以印刷所轉展誤期至勞愛讀諸君殷殷垂問爲歉茲決於二十日出版以後因欲從事內部之組織暫以間月出版預定諸君仍扣足期數寄發勿念爲幸

太平洋學社啓

國民注意 中華模範地方自治講習所招考

（宗旨）養成建設模範市村縣之人才（學科）道德哲學自治大要法制經濟實業公民教育國語注音字母等（畢業）簡易科甲班三個月乙班半年本科一年（額數）不限省縣（考試）國文一篇（資格）年以上文通品潔者（費用）每月學膳宿費共九元 凡縣公共機關送考者可請其補助 適到隨考按程度分班上課來滬時可先函知本所即由招待所招待（地址）上海城南門中華路本校 詳章函索即寄 所長 馬伯 主任 劉仁航 贊助人 文治 黃以霖 江謙 蔡晶雲 袁希濤 錢崇固 丁福保 王之瑞 黃警頑 錢實鈞

民治學會 樂天修養館 招待所啟事

凡有志修養却病研究樂天派學說及各地辦教育實業慈善等公益有志赴國內外調查遊歷以事到滬者預先函知本所均可招待並介紹參觀及介紹職業膳宿潔淨每日四角通信處上海中華路大東門外電車道東本所○樂天修養館 七天健康法一元 武士道生法七角 蘇克雷地教育九角 記憶力增進法一元 均七折 衆療各病詳章函索即寄

上海四馬路中市 美大公司綢緞呢絨洋貨大放盤

八月初一日起 贈奉大世界游券

中華眼鏡公司八週紀念特別廉價對折八折

本公司開幕至今歷八載值茲八週紀念大會特別廉價一月用酬惠顧諸君 諸各界士女欲以廉價而得精美之合式眼鏡者幸勿失此良好機會也

英大馬路先施公司對門中華眼鏡公司啓

上海新閘路英大馬路小菜場對面 三泰祥號

發售南北果品南洋海味參燕銀耳浙閩茶食罐頭什物大山人參野山別直歐西洋參關東鹿茸玉桂於朮貢羨北洋唇膠關東旅參吉林土燕金華茶腿徽州蜜棗西湖藕粉金華南棗常山白蓮龍鳳金欄賀壽糕桃喜慶吉餅應時糟醉玫瑰露酒乾濕蜜餞與化桂圓各種貨品一應俱全周到揀選精良定價克己承蒙賜顧無不歡迎格外

德醫 江逢治花柳皮膚專科醫院

每日下午三時至五時 診費一元 住院另有詳章 附設藥房專售各種最新靈效藥品及一切最新醫療器械無不完備凡本科應病藥品如德產新九百十四等象皆取價極廉以便用家

八月一號開診

地址 西藏路西門路口 坟山路一千二百九十四號 電話中央三八四四

哈德門香烟

每包拾枝出售

請向烟店問購◎彼必勸君購此優美香烟一包◎以望下次惠顧◎因此香烟乃最精良之品◎彼固知君之必再來購買也

哈德門香烟 乃最佳之品

英美烟公司總理 有限英國公司

解放與改造第五期要目預告

本刊月出兩冊第五期准於陽歷十一月一日出版要目如下（評壇）頭目制度與包辦制度之打破（論說）勞動問題與新結合主義。（讀書錄）康氏之社會的遺傳與社會進化論（世界觀）英國政黨現狀及將來（思潮）女子敎育之革新（譯述）敎育上適應之意義及其要素◎歐美近代婦女解放運動（二）此外尚有雜載通信等門俟出版時再行登報

解放與改造　第四期出版

目錄

「評壇」從個人本位到社會本位從利己主義到利他主義
「論說」世界那裏就能平和？英國之將來
「社會實況」頑固的守舊
「譯述」近代歐美婦女解放運動（一）廣義派之建設
「文藝」丁泰琪的死
「附錄」脫爾斯泰之汎勞働主義

月出兩冊◎每冊大洋一角◎半年十二冊一元全年二十四冊二元◎郵費另加◎本國及日本每期郵費分半外國每期郵費六分◎代派所上海四馬路望平街時事新報館上海泰東圖書局及北京各大書坊◎凡欲訂購本刊或在本刊登廣告者請與代派所時事新報館會計處接洽◎本刊廣告價目表現已改正取費從廉連登三期以上尙有折扣欲登廣告者均請注意◎第一第二號合冊再版現已出版特價一角五分

徐季龍夫人沈淸玉女士花卉畫格

紈摺扇一元（一尺斗方或冊頁同）　堂幅三尺八元（遞加一尺二元）　條幅（每幅三尺三元遞加一尺一元）　手卷另議

香港馬玉山公司的上海支行出世

敝公司出產的是糖果餅乾、總行在香港、國內各大城市商埠都有經理、斐利濱、星架坡設有支行、曾經光顧過敝公司的、都知道敝行出品的價值、敝行亦不必鋪張揚厲、如今上海支行定於陽歷十月十八號（即陰歷八月二十五日）作爲誕生之期、敝行不敢說甚麼都有、却是所有的出品、一定都能得顧客歡喜的、況且出世這個月之內、減低價錢、照原價九折平賣、謝謝諸君光顧的盛意、還有二層樓的西菜部、不日裝修好了、也要開幕、想買便宜一點、要請諸君快些光顧、零買固然便宜、批發格外克己、諸君啊、這個好機會豈可當面錯過麼？

本報啓事　大覺感冒未愈第十二版小說暫停

來論

●學校學生應該拒絕祭孔（彬然）

這篇文、是杭州一個學堂裡的學生做好寄了來的。我不但喜歡他有這樣思想、並且佩服他有這樣識力。他批評祭孔、我却要引孔子幾句話對大衆說說『後生可畏、焉知來者之不如今也—四十五十而無聞焉、斯亦不足畏也已矣。』

我這篇文字、倘若給『宣傳道統的』『聖人之徒』看見、一定要罵我是『狗彘不食』的東西。就是一般人看見、也不免要啐了幾聲說、中新毒太甚了。但是眞理所在、也顧不得別人的笑罵。

一、如今的思潮可反抗得的麼？

二、孔子的學說、是合於如今的思潮麼？

三、祀典是應該有的麼？

（一、）今的思潮、就是『人』的思潮、『人』是人人想做的、所以這個『人』自思潮、是在人人情理當中的、那麼說是可以反抗的麼？我想誰也不敢道個『可』字。

（二、）孔子的學說、是主張嚴別尊卑上下；的迷古的；重禮的；尊君；『人』的思潮潮、那是代還、沒夢想到。那裏還可以提倡呢？那裏還有提倡的價值呢？

（三、）祀典是什麼？是崇拜偶像。偶像在『非人』時代、像煞可以等來嚇人、但是這自己騙自己的鬼把戲、到現在人的世界、還有他存留的餘地麼！即使他的主張、是會於現今思潮的、也應該用科學的方法來說明他研究他、不該當作偶像來崇拜他。

孔子的學說、已經過許多『剝蕉抽繭』的批評、也不必我再來『打落水狗』因爲廢歷己未秋丁快到了、北京什麼文治大總統徐世昌、三令五申、什麼要照民國三年的命令辦；什麼服制啊；極力倡倡、大有媲美洪憲大皇帝的氣概！唉！這什是麼一回事？是什麼意思？請大家想想。

我這篇文的題目、是『學校學生應該拒絕祭孔、』爲什麼不應該祭孔的理由、上文已竟說過了。爲什麼要加學校學生幾個字呢？因爲北京那位文治大總統、是四書五經裡念出來的、你敎他不祭孔、是無論如何做不到的。他做他的事、我們也沒這樣閒功夫來對付他。但是各地祭孔的執事、什麼樂生例；舞生例；禮生例；統是要學生去當差的。可是學生經過這次五四運動、在社會上的地位、和從前不同了。一舉一動、視線所集影響到社會上去、實在不小！學生去拜孔子、恐怕又要鬧『復科舉』『出眞命天子』呢！

學生諸君！你的責任怎樣重大、你的志趣怎樣高潔、你願意做人的偶像麼？

何良醫鄭邦彥

今年夏秋天氣不正時疫已發誠危險極 痢瘧必更疊出 醫藥稍誤危險極 德醫鄭邦彥先生學理湛深存心仁術診察精細 之同人等久諗 新法注射 及最新藥品 花柳戒烟

本社專電

●銀團通過拒絕購買軍械。

●對津風潮。先用和緩手段。如無效決以軍警嚴厲對待。

●曹銳電風潮已平。

●津紳華某見徐。徐痛詆學生。並云撤楊出於學生要挾。轉不能行。

●周自齊借美小款五百萬。已成立。

●喧傳張家口駐軍譁變。搶刼銀行。

●段擬以段芝貴代靳爲邊防軍督練。

●謝米諾夫率兵過哈赴崴。崴美領電黑請阻止。

●曾毓雋有使法說。

●南斐華僑請設領事。

●文官典試長定周樹模。副夏壽康張元奇。（十八日北京電）

●吳光新在蚌電京。云倪主張長江宣布戒嚴。維持王揖唐。

●梁士詒到粵。自稱與政治無關。實挾徐密命。與和議問題有關。（十八日廣州電）

特約電

▲和約生效之最後手續

路透社十五日巴黎電　和約雖經三大國批準。但非由卅三大國簽定一文存案後。仍不能發生効力。此項禮節。不日將在法外交部舉行。然後國際聯盟。即可成爲事實。賠償委員會亦將成立。決定德國賠款總數及付款日期等事。

▲阜姆建國的建議

路透社十四日羅馬電　意國外交大臣蒂士尼氏。向和會建議。以阜姆連同伊特里亞及愛台爾斯保組織一獨立國。處國際聯盟會保護之下。惟洛斯加區。須劃歸意國。俾意國與阜姆得以接壤。◎阜姆於是將成意大利與巨哥斯拉夫間之緩衝國。◎據傳該計畫已由阜姆國民大會贊成。

▲德國會查究戎首

路透社十五日倫敦電　柏林電稱德國國會委員會現正開會。查究戎首。出辛希姆博士主席。預料將召魯登杜夫、彭斯托夫、郝維格諸人研究一切。

▲和會致德牒與其評論

路透社十五日倫敦電　路透電社得悉協約國代表和會。致牒德政府。請協助施行嚴厲計畫。以制勞兵制之俄羅斯。泰晤士報於該消息未經徵實之前。謂協約國此項牒文。出於德國最傲慢政治家之夢想。實爲德國政策之勝利。德國利用過激主義。不遺餘力。今則更可收獲其所施陰謀。極大之政治與經濟利益云。

路透社十五日巴黎電　十月九日高等議會致牒德國與中立國。請協助封鎖勞兵制之俄羅斯。高等議會決議俟收到各國覆文後。再行宣布此項牒文。德國國會外交股員會。於十四日開會考慮答覆協約國牒文事宜。　和會秘書處。已接數中立國之覆文。

▲法總統遊英之盛典

十五日倫敦電　法總統普恩賚遊英之舉。前因英國鐵路罷工。未能成行。今已定期十月七日偕其夫人啓程。將寓白金漢宮。爲英皇上賓。外交總長畢勛氏。亦將同行。英皇英后將迎之於維多利亞車站。駕車同輿回宮。晚間將開大宴。以致敬之十一日總統將赴倫敦市議會之茶會。然後在法使署宴。待英皇十二日赴格拉斯哥十四日回法。

▲馬賽船工罷工

路透社十四日馬賽電　拖船公司之辦事員與機師之罷工。已經解決。現復照常服務。

▲里特戰事之兩方

路透社十四日丹京電　十三日里特公報云。德兵繼續攻擊里加。且用毒氣及戰悼砲作戰。大局無甚變動。特往拉河之埠頭。及船港。大受損傷。平民死傷甚衆。

路透社十四日倫敦電　德意志日報載稱。戈爾資將軍。因協約國最近致德之牒文。措詞甚爲嚴厲。業已辭職。

路透社十五日倫敦電　彼得勒與莫斯科兩處陣綫大戰進行未已。台尼爾將軍在此策爾附近疾進。已使莫斯科之過激黨。大爲震恐。里特軍。顯仍固守里加。以拒白摩特大佐自號爲亞伐洛夫公。惟最足震人之發展厥爲宇登尼區將軍之西北俄軍。現於彼得格勒方面長驅直入一事。過激黨公報論。該將今距加吉那西二十五哩。以此計之距彼得格勒僅四十哩耳據希爾新福消息。該將豫料三星期內。可入彼得格勒。而于今秋推翻過激黨治制。愛沙尼亞軍。現由拉伐前進。已抵廢洛斯柯維希。該地在雅堡與加吉那半途。據十三日里伐爾消息。宇登尼區將軍。上星期取攻勢後。即占據雅堡鎮。格拉斯拉泊將軍所率之前鋒。十二日占據偏東之伏洛紫伐鎮。進抵六月間攻擊所及最遠之點。俘敵千人。獲武裝火車一輛。并俘砲兵一旅之將弁。同時宇登尼區將軍攻擊南面過激軍之主要交通綫。亦獲勝利。現逼近魯加附於二十四小時內前進十五哩後。已克復彼斯柯夫。該軍今仍在廣闊之陣綫奮勇進攻各處過激軍皆爲失措。

▲萬國航空約簽字

▲美國在猶豫中

中美社巴黎十四日電　萬國航空會。昨日經各國簽字。發生效力。美國加入與否。限六月內決定。世界航空條約。規定萬國航空事業。並許飛行家在異國得本國之保護。美代表未簽字。係因美國專利局。反對其中之條件。有背專利之律例。謂保護飛行家。有礙某種之消息。譬如航空條約規定。如飛行家由加拿大飛至美境。則爲侵犯美國之專利權。但依美律。無人作證。不能起訴。故美不簽字。據聞各國已設法對付。第因英法欲此會速成。故先簽字。再待美國耳。

非法政府命令

●十月十七日　據海軍總長劉冠雄呈。已故海軍第一艦隊司令海軍少將林頌莊。馳驅盡瘁。擬請從優給卹等語。林頌莊著追贈海軍中將銜。給予治喪費二千圓。派王葬荃前往致祭。仍由海軍部照中將例給卹。以示篤念勤勞之至意。此令

與永晉給二等大綬嘉禾章李欽晉給二等嘉禾章肇銓晉給四等嘉禾章此令　鄭進印晉給三等嘉禾章此令

要聞

●山東問題修正案失敗

▲中國只有好自爲之

十八日大陸報社論云。美參議院對于山東問題修正案。已投票打銷中國人民聞此消息。必大失望。觀於此項結果。可見自威爾遜總統遊行演說。直接向國民呼籲後。參院中人之心理。已有一種改變。當參院外交委員會審查和約內容至山東條件時。議員中意見大不一致。爭論甚烈。該委員會最後主張和約所許予日本德國前在山東之權利。應改爲歸還中國。威爾遜總統宣言。倘參院依照此次主張而決議。則必使和會重開。和約重訂。如是使關係和會之各國並德與諸國。皆得乘機提出新條件。因而發生種種糾葛。世界將愈紛亂而不可收拾。威氏以不能威嚇參院。遂決計直接陳訴於美國國民。於是有遊行演說之舉。本至勞頓太過。致劇病。今參院已以五十五對三十五之投票。將山東國修正案打銷。可見總統之奮鬭尚非虛擲也。按總統自身本已屢次宣言。不滿意於和約。惟以鑒於歐洲之一般形勢與協約各國之戰時訂有密約。此項和約。得之已復匪易各項密約之中。有一約係專處置山東問題。即英法承認德國在山東之權利。應給予日本。當此約在巴黎和會宣布之後威爾遜總統無法加以取消。即英法亦無法否認。除非日本自願將已所得之德人權利放棄耳。然放棄此利因爲日本所不肯。惟日本祗已給予口頭保證。將來願以膠州歸還中國。然則中國終將有得而無失。彼最普喪失之土地。終可取回若干。在和約及國際同盟約章一般條文之下。中國此後亦可受保護以抗一切外國之侵略。總之中國依照國際同盟約章之約定。現已獲得一自行製造其前途之機會。是在中國之好自爲之而已。

汪精衛君譯著巴黎和議後之世界與中國出版預告

●天津愛國新激潮續誌

楊以德一面之詞……北廷要實行壓制……徐段爲楊以德撐山……曹錕尙有維持學潮之意……商會證明警察阻止遊行及學生並無要求罷市函……天津女界愛國同志會學生聯合會斥駁楊以德之矛盾事件

天津楊以德致電北廷云。學生僞打警察風潮甚烈。連日各校學生自稱代表。到處遊行一方侮打警官。一方胆敢包圍警署。情勢非常洶惡。除飭警維護外。並拍相片以明眞象云。

昨日北政府有電致曹錕。略謂據楊廳長呈稱學界各團挾戶要挾罷市罷工。人民惶駭萬狀。津地重要希實力禁抑。免致再起風潮。牽動大局。

曹銳趙玉珂現因天津大風潮問題。昨午(十六日)十二時來京謁靳氏。聞並將津民反對楊以德實在情形。逐件陳明。靳尙無意見表示。曹趙遂即赴保謁曹錕協商更易楊氏辦法。

天津風潮前日所聞。形勢似益擴大。段祺瑞前日親自與天津曹省長電話十五分鐘之久。內容略如昨報。而另一方面消息。則云楊以德之更動。北政府已具決心。但須楊自行呈請辭職。即予以照准之手續。至小徐爲楊氏之原保薦人。聞此消息楊感不快。故尙須躊躇楊以德之氣。使之不辭。並將於一二日赴津爲楊幫忙云。

曹銳又致紳商一電。照錄如下。直隸督軍署參謀處昨致津紳商星普等函云。逕啓者。日昨津埠學警衝突。敝處會將經過情形電經署使鑒核在案。頃奉使帥元電。內開天津督署參謀長轉與星普劉悃川李星北卞月庭諸位先生。並轉各紳商鑒。電悉。據稱天津學潮危險及市面恐惶等情。似此行動。實屬可慮。自應亟籌維持辦法。以安地方等因。奉此仰見帥座維持地方之心切。且以借重萬實爲盡言。相應照錄原電函請台端亟籌善辦法以維大局云云。吾人奉讀曹督軍此電。則知天津學潮危險及市面恐惶二端。已爲曹所深悉。此皆楊以德蒞任以來之成績也。使楊氏不至一再逼迫學生。使令忍無可忍。則學潮何自而來。市面何由恐慌。又使楊氏不居心陷民挑動警察與國民。則學潮無由危險。市面亦不至恐慌。學潮由楊氏而起。楊氏更居心叵測。於是眞陷於前途不勝危險之境遇。今曹既以此電希望公正紳商出而維持。然則維持之法。不撤楊以德。則危險何由解除。學潮何由平定。而市面之恐惶。更將何由消弭乎。全埠洶洶所爲一人。此一人不撤則後患寧堪設想耶。天津各紳商爲保全天津全境之身家性命子弟財產計。楊氏豈可一日留任耶。故各紳商此次之出而籌善法。爲公益計。亦所以自爲計也。不然。楊氏今日一意孤行。不知將天津伊於胡底。天津果蒙其害。楊氏之責任更將不堪擔負。

天津商會致各行會董函云。逕啓者。案查此次國慶遊行。警察阻止。致起衝突。因之謠惑叢生。或謂地方岌岌可危。甚或有謂學生又有要求罷市之說。殊屬無稽之談。茲特通函衆執事隨時傳知行內各商勿生誤會。各安生業。至所企盼。此致。中華民國八年十月十五日云云。自此次楊以德反對慶祝阻止遊行。因而毆傷多人。惹起絕大風潮以來。楊以德猶日貼布告。斤斤自辯。更將製造一切暴行。加罪於學生身上。天津商界各領袖懼其威權在握。噤不敢言。仗馬寒蟬。早已問心自愧。然至現在亦既忍無可忍。蓋學生之中。即是彼等自己之子弟。況天良不泯。公道自在人心。故於此函一則叙明此次國慶遊行。實爲警察阻止。衝突即由此而起。一則證明外間罷市之說。並無學生要求。蓋此間之欲求陷害學生者。又將以此爲學生之罪案也。夫商人並非小兒。罷市不罷市各有自覺之決心。何待於人之要求。亦何待人之勸阻。況罷市爲何等重大事件。商家血本所關。豈能以此供人兒戲。故事非忍無可忍則決不願甘心出此。今試思無端引起警察與國民之惡感。日日逼迫風潮。此非所謂迫我商人必至於萬不得已者耶。商會此函。吾人誠感謝其愛護學生之至意。今曹督軍亦旣本此愛護之心理。電請紳商函籌善法以維持學潮矣。吾更願各領袖本此愛護自己子弟之心理。早請楊以德下台。有以消禍患於無形慰人心於恐惶也。

天津女界愛國同志會學生聯合會發布文件曰。民國成立已歷八載。我人固未一享民主之眞義也。雖然。國之强不强。民之利不利。內亂之不平。外患之日亟。爲別一問題。我人既承認共和爲中國政體民主。爲現世南針。則當共和告成之日。推翻專制之期。當有所表示而慶祝之。此固人情也。雖無明令而聚衆慶祝。亦非警政所得干涉也。況政府定爲國慶日光明正大。許人民慶祝自由。於法律不但無違法之名。抑有遵守之義。不然。政府各機關何所據。而放假慶祝。而公民學生又何所據而不準耶。豈慶祝共和者。尙限制職業乎。此誠大謬不解者也。是故公民學生之遊行慶祝。法律未嘗不許。未知警廳何所據而干涉阻撓。

通警廳旣不許人民慶祝矣。復檢傷慶祝之學生。有質問警廳者。楊以德代表丁振芝云。此日出發手續不備。答之者曰。此會之招集發起於各界聯合會。而聯合會於開會之先期。已有公函函知省公署及警察署。且馬千里有負完全責任之言。於手續何所不備。丁遂窮辭。乃以法庭起訴等語搪塞。(事詳前報告)及後十二日出發遊告於手續問題未敢言及。乃以治安警察法以繩墨學生。其言多荒謬不倫。至以倡言慶祝遊行馬路宣布學生之罪名。不知國慶非學生倡言也。學生慶祝有倡言則未敢當。蓋倡言之者爲國會所議決。政府所頒布。學生者不過本其良心。發出種種動作以表示對先烈士之感想而已。故學生者。可謂贊祝國慶。倡言則出自政府也。若以倡言國慶爲非。則自有政府負其責。於學生何與焉。抑我不知楊氏何心也。立共和國家之下。爲共和國之官吏。乃於慶祝國慶表示反對。則爲反對共和。旣反對共和。又何必在共和之下爲官吏。此於楊氏自己人格之虧損者也。至於共和國家而有反對共和之官吏。政府雖不懲其罪。我平民固不能放棄其天實也。是楊氏此語。不惟無加罪學生之理。且自定其罪名焉。至於尙欲遊行馬路一語。尤爲荒謬。夫共和紀念。何地何人不可慶祝。豈天津一地。僅限南開操場。而非南開操場則不可慶祝耶。不知依據法律何條治安警察何條而立論。理由之不充不值一辨矣。於干涉遊行之理。則援行治安警察法。夫治安警察。本爲袁氏私家法律耳。未可據爲法理。至其所勉强牽引者。亦非其事。旣非其事。何能用其法。蓋治安警察十五條文。爲有障安甯妨害善良風俗。夫雙十節之遊行。爲擾害有秩序絲毫無擾亂安甯之事。而警察乃檢傷學生。殘害公民。其擾亂之咎。罪在警察。學生雖被衝散。及聚集後秩序井然。毫無紊亂。楊以德何所據而言擾亂安甯耶。且於檢傷學生反而不認。當我人代表見丁振芝時。丁謂學生之傷爲其喉使警士橫行所致。安福派機關如公言報者。尙有曹省長電京學生受傷之文。是則學生之受傷。固顯然無疑。楊氏何能一手掩盡天下耶。楊氏旣捏辭造意以定學生矣。法理不全。於是又造出搶案。以恐嚇商人。於十一日布告中。述土匪之搶刦。隱現因學生擾亂秩序使市井恐慌所致。然尙無暗指學生爲搶案中人也。逾日十二。乃云身穿洋服之匪徒。乘機搶掠。其指學生不過無明言而已。何前後之不符如此。而司馬之用心。路人皆知矣。不意楊氏侮辱學生。誹謗敎育。一至於此。凡敎育者與受敎育者其能怡然而不一雪此恥乎。抑楊氏見學生之團體聯合會之組織。知不易振搖。於是乃要求商家爲楊後盾强逼簽字。以學生爲擾亂治安。然津中紳商。雖不無諂諛阿媚之徒。而識大體明是非者。實居多數。故楊氏之伎倆不得售。於是又散播傳單。並拍照學生影眞於影眞之上。題(毆傷官警後圍警廳。斷絕交通。主張推翻政府均產主義。對外先對內旗幟撮影)而其傳單有云。(高揭旗幟。大書特書。頗多軼出範圍。違背法律之語。當經警察在場竭力勸導撤除。詎料彼衆不允。致生衝突。等語。據此傳單。則警察之檢傷學生。事在撤除手中旗幟。非在阻止遊行。而十二日布告有云。(勸令於祝賀國慶之後。勿再出發遊行。往返礙滯。迄無效果。乃因其强迫出發巡警攔阻)等語。於此則曰攔阻出發。於彼則曰勸除旗幟。夫警察檢傷學生之因爲事實非爲理論。而楊氏乃朝三暮四。毫無準則。而能蓋其醜耶。不知理之不全。雖遁詞何濟於事。自取矛盾謬荒而已。楊氏本一武人耳。目不識丁。其錯誤謬荒皆爲人所預料。不意警廳執筆計畫諸人。亦一如楊氏。噫。中國官吏之程度。雖欲不痛哭流涕能乎哉。我願警廳計畫諸位以後矛盾之處。稍多審奪。子不羞。我爲子恥矣。至於該傳單之意。無非恐嚇商人。且擬加罪於學生。特詳論之。

傳單之上。印所謂學生之旗幟者爲多學校名及共和萬歲中華萬歲救國平等博愛犧牲等名辭。間亦有新穎者。如不出貨代紙士不納稅。民主之眞精神自由平等博愛。不知者以爲法外言辭。不知首句爲英之成語。後句爲法之成語。他人之立憲國共和國則能言之。中華民國之共和政治則不能言耶。若然。則不知中國是何共和是何法律。然警廳自己通告。尙嘗矛盾。不值一辨。何知英法之成語。何怪其驚駭雀喜以相告也。可憐亦可悲。然推警廳所自得意者。以學生有推翻惡政府均產主義出世對外先對內三語。(影張上有此故知欲以此定學生之罪)殊不知三語固不足振動。學生推翻惡政府。夫政府在共和政體。已爲人民之代表。爲人民者固有申黜之天職也。是故政府良則人民從之。政府不良則人民推翻之。固非不可能爲之事也。而政府旣惡矣。羣起而推翻者固宜。而以此爲我人罪。然則豈以君欲臣死則死古代專制之遺訓應付共和時代之人民耶。是故今日政府如不惡。則我人方忻馨香祝之。何有推翻。如其惡也。則我們推翻了我們之天實。何從而定罪耶。豈楊氏亦以今日之政府惡。政府而有懼於中耶。若然則繼起有人。固不僅我人已也。二均產主義出世。學生自五四運動。其所主持者爲共和主義爲國家主義。而所謂均產主義者。爲社會主義爲非國家主義。與學生宗旨適乎不同。學生斷無執此旗幟。近日官廳方面屢屢欲定學生之罪。而無辭。故加此種名辭。前日馬駿在京被捕。亦以激烈黨羅罪。噫。官吏之心在摧殘民意。殘賊學生。以遂其私。爲世人所共見。而此伎倆之不足取信。亦非一次矣。楊氏之出此。可謂窮於技矣。三對外先對內。欲求之於世界必先自强。此無疑義者也。今日中國之失敗。由於內政之不良。故欲求强當先固本。此國民今日之自覺者也。亦國民所應盡之天實者也。故曰政府如無愧良心。則國民之推翻對內政府。誠無所懼。若問心有愧。爲外人所奴使。放棄實任。則何能免國民之推翻與對內。若以此爲犯法而肆其淫暴手段。援專制之故智。以如此之國家。尙能爭存於世。甯非夢想。故我國民亦惟有自覺一途耳。今按共和國之法律。學生公民固未有軼出範圍違背法律之事。有之惟警廳以矛盾之言。作非法之事而已。

楊氏之事已如上述矣。而楊氏且請求戒嚴令未准。二次要求商人不遂。又對警士演說語尤荒謬。如楊氏者可謂無良心無學識者矣。無良心故甘心爲口口奴隸。安福走狗。無學識故暴戾荒唐毫無倫次。如斯人者。尙長警察。非僅津埠人士疾首痛心。而全國人民猶當羞愧俯伏也。所望津中人士合力同心口此口徒。其他各屬一本同情爲我們後盾。有厚望焉。

●軍府將定和戰方針

軍政府通電(銜略)自北方派出王揖唐爲總代表。此間迭電反對。充耳不聞。雖北方政局略有變更。能否翻然悔悟。尙不可料。而全國民氣鬱勃。由失望而進爲自覺。非復苟和心理。喘睡日久。則枝節愈多。長此不和不戰。適足以召淪胥。因循非計。時不我與。戒和或戰。理無游移。關於和戰方針。前經通電未蒙見復。至爲焦盼。務希審察大勢。衡量彼己。各抒偉略。速示周行。俾此間抉擇而從。定爲方策。形勢已迫。翹盼嘉言。政務會議歌印。

雲南來電廣州軍政府轉各省軍代表吳永珊李世榮諸先生鑒。新成密。陽電悉。王揖唐旣經拒絕。當此內奸盤踞。外患切膚。自應即籌應付之法。以挽危局而貫初衷。諸君深觀時局。共商大計。洞見癥結。極佩荩籌。現軍府已徵集各省意見。取決從違。俟計議妥協。必有一定之方針也。特復。繼堯咸印。(廿七)

援閩粵軍陳總司令。自漳州來電云。口口密。政務會議歌電敬悉。前奉刪電。經於智日復陳。不和則宜速戰各緣由。計達鈞府。茲再率下詢。查和戰方針應以護法爲標準。和戰均能達護法目的。自當舍戰而就和。和戰均難達到。則甯犧牲一戰。近日加以外交問題。關係國家存亡尤應加入。作爲標準。鈞府負戡亂護法之責。本此方針。以定和戰。無須遺旁。至國內希望和平解決。西南當局亦久持此旨。苟有一線可達。即當決然爲口問題所擾。使中外後世。咸曉然於西南愛國之深志。今日雖未破裂。戰備豈可不籌。作戰計畫則參謀部之事。補充餉彈則陸軍部之事。鼓勵士氣枕戈以待則前敵將領之事。各盡其責以應時局。口口自可措置裕如也。是否有當。佇候卓裁。炯明魚印。

●日本攘奪山東漁鹽權利

(晉卿發於東京)

▲中國領海千餘里之日人活動
▲漁鹽兩業被他攘奪的都不少

幾個月以來、國人費全力所爭的山東問題、究竟內容是什麼呢?曰●五百四十平方啓羅邁當的土地也、曰、四十啓羅邁當的鐵路也、曰、三十里沿路線的礦山也、曰其他一切政治權和經濟權也。而於唇齒相關領海權。被人侵害、則一句也沒有提及。這豈不是我們國人的麻糊麼?

二十二年以前、淸政府被德人硬拿頭皮、訂那一相情願的膠澳租借條約時、對於海面、也不過是把膠澳百里以內的包在裏頭、自從日人强奪膠州灣以後、他在我們的領海範圍裏、借着捕魚爲名、就隨便的活動起來了。計他活動的區域、從山東角至海州沿海岸凡三百五六十海里、(每海里當華里三里有奇)以華里計之、約一千多里。平時他說是捕魚、到了緊急的時候、那就什麼事他都能辦得哩。沿海各縣的官民、大半都是近視眼、對之汪洋大海、那能分出漁船兵艦?偶然日人高興、把兵艦駛到岸邊、他方才大驚小怪、打電報●起交涉。待人家一開出二三里以外、不管怎麼樣、那些民和官、也就不作一聲了、眞是其愚不可及也。

放一步說、就讓他們沒有兵艦、全都是漁船、我們也不能準他在那一千多里的海岸活動、因爲距岸六浬的海面、全是我們中國的主權、日人强奪膠澳、並沒有强奪我們膠澳以外的其他地方、我們怎該放任他在那一千多里的區域內自由活動呢、然而日人此種破壞公法的行爲、並不是他好生野心、實在是由於我們人民和政府甘心放棄利權。

活動於此千里區域的日人、現在有五六百。他所用的船、都是小蒸汽船、漁具也都是新式的。每船用五人、一年可獲利二千九百元。中國人業漁的、向來不少、現在還有八千七百多、以漁船計、有一千八百多隻。然而方法不改、器具不良、每年所獲、合計只有七十一萬一千餘元、平均分配、每人一年、連一百元都不能得、其生活困難可知矣。日本人又生出一種花頭、組織個什麼青島水產組合、和什麼山東水產株式會社、把中國漁人、都包入他的範圍。不領他的執照、就不能捕魚、捕得魚、不經他的組合會社、也就不許出賣。名上說、是謀山東漁業發展的實在是要把中國漁人、驅逐淨盡、好讓他在中國領海區域自由活動就是了。

膠州灣的鹽業、自來頗好。南北兩部、有九個鹽場。南部的曰海莊場、曰紅石岩場、曰小石頭場、曰薛家島場。北部的曰南萬場、(有八個村)曰陰島東場、(有兩個村)曰陰島西場、(有四個村)曰潮海場、(有兩個場)曰滄口場。業鹽的中國人、有一千八百多、或爲日本人的會社作工、或自力製造而納稅于日人、其出入買賣之權、均操之日人。據青島民政署最近報告、現在有效的鹽田面積、有二千九百三十町步(一町步合我國一畝六分多)、產鹽總額七年度二億三千萬斤。八年度可達二億五千萬斤。新闢鹽田已增添至七千町步、將來的產額、更必增多。

膠州灣的鹽、除少數在青島銷售外、其大部分都是出口、魚多銷於青島、也有製成罐頭、醃鹽運銷於海參威、香港、仁川、金山、和日本內地者。即此間(東京)亦時見山東所來的水產物云。

●湘贛果有戰象耶

張敬堯以湘東軍防緊急。請在長沙攸縣湘潭衡州常德寶慶岳州株州等處宣布戒嚴一案。現經參陸處核准。即電復張知照矣。

南軍在湘東湘南等處活動。聞靳氏於昨日專電譚延闓。對於部下婉爲阻止以尊和議。倘戰端再啓難免爲盛名之累等語。

陳光遠來電云。頃據偵報粵湘閩三面受敵。一贛南空虛。値此同時告警。不得已將駐省之第二十四旅分赴要隘以便策應。查贛西兵力尤形單弱。擬請蘇督迅將第十九師一部調贛協助防禦。俾免他虞。並分飭沿邊駐軍實力防護云。

昨日聞張宗昌又來兩急電致京。一爲呈報茶陵褚團長查得南軍連日增兵。並派人各處收買糧食預備軍需。一俟廣州接應對齊。即行開始攻擊云。一爲奉諭嚴飭各防自當統率所部分別戒備。請紓厪注云。

日前南方軍府以探聞鄰省有增兵情事。曾經電京阻止。北廷當據以電詢贛督謂無其事。旋以作復。軍府乃昨聞軍府復有一覃(十三)電抵京。仍謂據稱贛邊信豐乞水渡各處確係陸續增兵多營。務懇即爲撤回以免有礙和局等語。

●日對西比利亞之野心

西伯利亞之糾擾。已成爲世界問題。而日本軍隊已在該方面占優越之勢力。且日本與謝米諾夫之關係密切。頗引起協商國之注目。日前法文北京政聞報載該方面之情事頗詳。茲特誌於下。協約國軍隊退出西伯利亞問題。在日本視爲異常重大。蓋日本應作一決定政策之時機已至。但就吾人目光所及。將來日本恐未必亦肯軍撤也。觀日本各報紙之論調。不難洞燭日後日本所欲持之態度。且日本已先事準備之矣。彼非曾竭力設法籠絡謝米諾夫。而謝米諾夫自初時以至今日。非即已無時不爲日本所利用乎。吾知日本必尙將利用之於他方向。以圖達其一已之目的也。是則最近謝米諾夫之派兵二隊前赴拍里。(譯音)藉口護東淸鐵道一事。暗中恐亦未必無日本播弄於其間。考該段東河鐵道由協約國會議之表決已劃歸中國保護。記者深恐謝米諾夫此種舉動。或將發生重大之糾葛。蓋中國官吏第一之職守。在於解除俄軍之武裝。然則謝米諾夫此次行事。究爲何人授意。彼之於沃木斯克政府。不過名義上爲其下屬。並不承受渠之命令也。他一方面據哈爾濱某電訊。謝米諾夫及克米買夫二人現今正在醞釀一排斥同盟國之陰謀。彼輩所抱計畫。在於利用諸曖昧不明之份子。以激動反對美軍及捷克斯拉夫軍隊之風潮。蓋因此庶可藉口。謂此等軍隊不能得西伯利亞人民之信用。促其撤退。一旦協約旣已退出。斯二人者乃能得日本之扶助。實行個人之計畫。而與日本以監督西比利亞商務之權利以酧其勞也。假令上文所載消息。果係確實。則將來西伯利亞方面必有變動。而以在里拍(譯音)一帶爲尤甚。總之將來日本軍隊必仍駐留西伯利亞。不與協約國軍隊一致進行似可預言也云云。

●軍府對德復和案通過

政府會議咨參衆兩院云。爲諮詢事。現准外交部提議。歐戰告終。德國和約。各國均已簽字。我國爲山東三款。不得已拒絕簽字。惟我國與協約各國始終取一致態度各國對於德國戰事狀態旣宜告一律終止。則我國對德地位當然相同。且我國對德亦不能永久立戰爭地位應否諮詢國會議決宣布。敬請公決等由。並經議決照辦在案。相應備文咨請查照議決答覆。此咨。

十月九日下午二時參議院在廣州開會。到會者百三十九人。足法定人數。議長林森主席。第一案劉建藩開卹典禮案。(軍政府提出)由軍政府伍委員朝樞先行說明理由。次由童議員杭時發言。主張同意。議長即以童議員對於本案同意之主張付表決。贊成者多數。章議員兆鴻主張即日開二讀會。衆無異議。即日開二讀會。多數通過。焦議員易堂主張即日開三讀會。多數通過。第二案咨詢對德復和案。(軍政府提出)經伍委員說明後。即由朱議員念祖主張同意。以爲此係當然之事。可以無須多大討論。議長付表決。多數通過。兩案議畢。又由伍委員朝樞報告赴歐外交經過情形。其大意謂此番外交困難。非由於他國不幫忙。實由於北方非法政府自已甘願斷送山東權利。早有欣然同意之密約。故中國之外交失敗。不能歸咎於他方。只好歸咎於北方非法政府也云云。時已六時散會。

●廣州慶祝國慶之盛況

▲發揮共和精神　▲擴大愛國運動

▲軍政府之盛會　十月十日國慶日。軍政府舉行慶祝。先期柬請中外賓客。是日到會者有英美法意日俄那威各國總副領事廣州稅務司郵政司等員。及國會議長議員軍政府高級官員地方高級官員等。十二時奏樂開會伍總裁主席首由伍總裁演說。今日爲國慶日。係中華民國立國之大典禮。歐美各國。均有國慶日。例如美法爲共和先進國。美之國慶日。係七月四日。法之國慶日。係七月十四日。舉國皆歡欣慶祝。本府今日舉行慶典。蒙中外賓客蒞止。濟濟一堂。共同慶祝。快慰可知也。中華民國八年。雖未能謂建設完善。然已日見進步。譬之植樹。成圍合抱。亦非一朝一夕之功。但使根本旣固。則繼長增高。枝葉繁茂。固意中事耳。我國民團結一心。共相策厲。俟共和之正軌。致國家于富强。則與美法先進共和之

時評　一

●山東問題修正案否決

美國參議院已將山東問題修正案否決了;我們所希望於美人者今已失望。這可見倚賴人家是靠不住的了。

山東問題的失敗、總是自家國裏的賣國黨的不是。美國共和黨代抱不平、出來援助、他們自己本沒有必操勝算的把握、我國民自無使其必能成功的道理;那麼這修正案的打銷本非出於意外、我國民可無所用其驚訝。却由此得一教訓、就是對內對外、非我國民自己竭力奮鬥不可。友邦人士能幫助固所歡迎、不能幫助也不必怨尤、總要自家撑氣、才是正辦咧。(無射)

……電話……日本其專門之研究與經驗盡量發揮……已於本年八月十日實行……預告

慈善券第十二期准於夏歷九月初十日開獎

中華銀行廣告

本銀行遷移在北京路U字三十八號賴居專營商業往來存款抵押放款銀行各種儲蓄活期定期便利儲蓄起碼一百兩以上或一百元以上之儲蓄均得領用支單各界賜顧無任歡迎見凡銀元

董事 郭竹樵 周澄 傅筱庵 朱子謙 朱葆三 貝潤生 王一亭 盛達三 經理 江少峰 副經理 姚德馨 同啓

針科妙手

慨自雷公既歿針經失傳而世之號稱針科者類多補瀉不知經穴莫辨習其術而又多瑕不掩瑜亦安望其手到病除一起沈疴於指顧間哉茲有新閘仁濟里傅春波先生薈學既精針法尤妙往往有方藥所不能治之病而一經針刺亦能起死回生洵針科中之首屈一指也先生兼擅小兒急慢驚風等症

介紹人 楊叔英 朱葆三 李悅生 李子川 周仲山 何立卿 同啓

三炮台香烟

照通常價目

每兩聽售洋

一元

在英國大煙廠製造

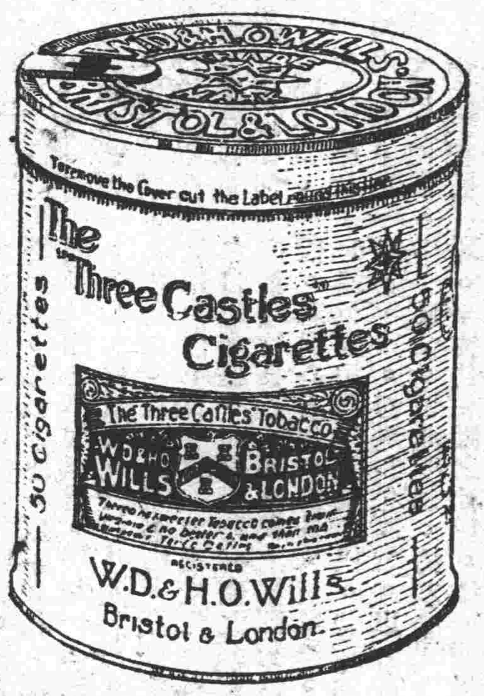

駐華英美烟公司

有限英國公司

呼吸香膠

能療秋令燥咳

此膠補助肺經調和呼吸清肺火解肺寒化肺痰止肺咳凡肺虛肺萎肺炎肺癆以及氣喘咳臥不安枕不論久患初起老年少年均可試服效驗如神定價每盒售大洋二元每打二十元

總發行所上海五洲大藥房 外埠五洲分號及各經售家均有發兌

愛國諸君請用國貨

飛鶴商標

我們中國良藥 家家四季常備

紅丹

那種煤火烟毒傳染各症口中臭氣就沒有了

上海白克路宏達藥行發行

馳名 老美女 呂宋雪茄

吸煙諸君注意 雪茄煙惟老美女牌為首屈一指早為中西人士所歡迎無待贅述此項雪茄每有劣貨影射出現誠恐諸君受欺為此登報聲明 上海福和煙公司啟

上海福和烟公司

燕醫生補丸

大便不通 則覺疲倦實為 肝病 癀病 食滯 膽汁太多 血濁 頭痛等症之先兆也[一]惟常用瀉藥可免之

若服 燕醫生補丸 尤有特効 凡覺胃不消化 或大便不通 於餐前或餐後服 燕醫生補丸 立可治之

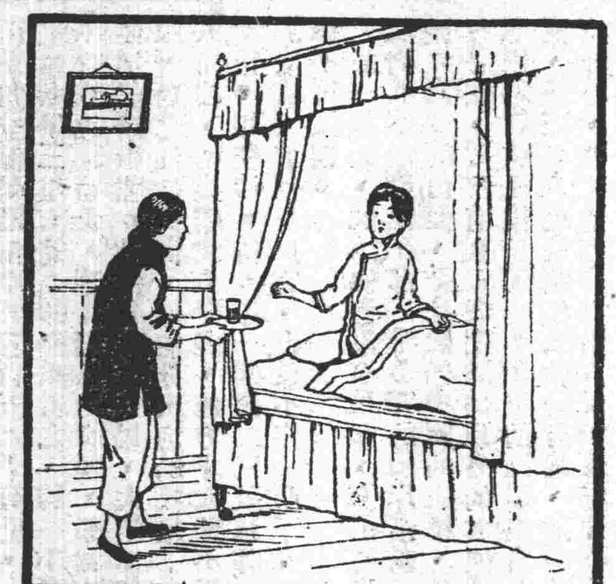

如有膽汁太多 致生 肝病 頭痛 於未睡之前 服一 燕醫生補丸 一小劑 立能生效 而腹中之活潑力油然而生 腸中之污穢 即可消滅 而免種種危險之疾病也

中國各埠藥房均有出售

此藥之說明書 可為家庭衛生之寶冊 內載有七十年來燕醫生所製各種家庭必備之良藥 欲閱者請至 上海博物院路念二號本行取閱可也

上海老晉隆洋行 獨家經理

參茸珠朮 廣嗣金丹

人體最寶貴者為腎腎經衰敗則神思恍惚百病叢生是故腎強則身強腎弱則身弱欲補身當先滋腎本廳廣嗣金丹為補腎之健將凡先天不足後天失調服之氣血充盈精神爽健雖齒豁頭童亦可返老還少單料每盒一元雙料五元試服一元

電話 三五一五

和平社新劇部

在汕頭路口廣西路笑舞台原址

(日戲)樓月三角包廂二角正廳二角 (夜戲價目)月樓五角包廂正廳四角頭等三角二等一角

林雍容 慎褒影 張治兒 鍾笑吾 鄭正秋 黃鵰鳴 張雙宜 沈氷血 譚志遠

(念六日准演亡國男兒賣國奴)

(念六夜准演好戲楊梅大少爺)

價廉物美的

嬰孩牌香煙

上海大昌公司總發行

光耀秋月

讀今夜月明人盡望及月到中秋分外明之句又覺秋月之潔萬不情致終爲春所首飾及而我洋裝以之鑲白金則嵌既皎月

尊貴向非黃金之最及歐美此所能爲官紳故喜御者品貴都皎潔所屈達質既晶瑩不翠品比倫而堅撥所與之性爲御本如長

白金

之鑽本號其互相爭耀道光之晶間可令人射用字宮中一所恍人身在廣寒閃爍惚他爲光托襯此鑽無其精華也謂如故

白金

予顯其請於月明人所光之不信勞觀他鑲其所畫之夕試鑲戒外御

白金

芒何如好任本號戒指鑲散佈見

白金

鑽不少隨處可以遇見也

河南路一百念一號

時和洋裝金

銀首飾老號謹啓

農商部註冊優等獎勵

中國明明眼鏡公司

克羅克司科學鏡片

總發行所 上海英大馬路新巡捕房對門

本埠支店 英大馬路拋球場口

今公司將家巷上首 燕湖長街

商標

三大補品

▲補腦蜜燐粉

專治男女腦力薄弱思慮過度如已斷絕諸好久病新愈之後服之立能身體強健不畏勤勞婦女則尤能調經易孕童稚則可使體實神旺功效之速可稱獨步

每瓶三元

▲調製甘油補腦酒

此酒功效一如蜜燐粉專爲嗜酒者而製

每瓶二元

▲調製甘油燐補腦糖漿

此糖漿專爲小兒性喜甘味而製其功效亦與蜜燐粉無二

每瓶一元

上海南京路五十三號科發藥房

大舞臺 八月念六日演拿手好戲

馬俊山 佳楣 陳月樓 李勝奎 王祥云 張桂芬 毛韻珂 姚俊卿 孫少堂 應寶蓮 白玉崑 趙如泉 陳月樓

白水灘(二本) 萬里尋夫 年羹堯(頭本 二本)

夜戲價目注意 特別包廂七角 官廳五角 頭等二角 三角 三層二角 二角

苗勝春 佳楣 于振廷 劉慧琴 姚俊卿 白玉崑 毛韻珂 趙如泉 應寶蓮 張桂芬 趙竹卿 陳月樓

(青石山 官太太)(十本宏碧緣)

蟾舞臺 八月念六日拿手好戲

十慧童 吳彩霞 張俊德(四郎探母) 白牡丹 穆天王 譚小培 捉放曹 尚小雲 宇宙鋒 李連仲 楊小樓 董俊峯 盜御馬

十慧彩 吳彩霞 張德俊(金蓮斬子 界牌關) 白牡丹 林樹森(游龍戲鳳) 楊小樓 惡虎村 尚小雲 玉堂春 譚小培 楊小樓 李連仲 八大鎚

進愛醫院廣告

●本院精治左列各症

陽萎早洩(用藥水注射及電氣引血等法)

梅毒淋毒(用最新藥水注射法毫無痛苦)

下疳橫痃(用藥注射法及不用刀治療法)

包莖(用最新無痛手術及漲大成形)

早產難產(用最新極速手術毫無危險法)

以及內科兒科皮膚科

●醫例 初診一元 復診半元 出診五元 住院四元

●奉送 男女生殖生理 簡易治療 書附郵票外埠三分

●院址 上海跑馬廳南泥城橋文元里第一弄第二家

西醫張雪蓀謹啓

舞臺 八月念六日演拿手好戲

(南市電話二百念號)(北市電話三千四百九十一號)

劉漢森 劉漢臣 陳小穆 張德祿 趙文連 夏月潤 夏月珊 周鳳文 汪優游

天王城 取成都 馬前潑水 跳牆 俄國虛無黨

日二等一角頭等二角特廳四角五廂特角六樓月花樓四元

趙文連 夏月潤 周鳳文 潘桂芳 曹甫臣 陳小穆 趙文連 夏月潤 夏月珊 周鳳文 張德祿

男不男女不女 哭祖廟 濟公活佛(十二本)

蟾舞臺禮聘名震寰球南北歡迎泰斗藝員

楊小樓

臨別紀念祇此二天

念六日 盜御馬 連環套 念六夜 八大鎚 惡虎村 念七夜 新長板坡 水簾洞

譚小培 尚小雲 白牡丹

日演 提放曹 夜演 王佐斷臂 日演 宇宙鋒 夜演 玉堂春 日演 穆天王 夜演 梅龍鎮

中國第一俱樂部

大世界

在上海西新橋境

門票一角

大新樓下 衛生室 小廣山 石秀峰 吳小松 吳小石 曹少堂 人振笑 會板廷 水大張 謝姑玉 銀娘 張步蟾 著名班 大長片 乾坤班 優美社 劉翠仙 李雲卿 李金標 李玉翠 馬佩環 韓玉龍 吳玉麟 錢幼卿 小達山 樓下 西室 春申樓 素齋 共和廳

精美中西菜房 衛生飲食 哈哈鏡 哈仙 楊家將 宏碧緣 描金鳳 白蛇傳 文明大鼓 特別口技 梨花大鼓 雙珠 雙金錠 紹興好戲 影戲 京戲 文明新劇 京音大鼓 梨花大鼓 文明大鼓 清口 玉蟾 白蛇傳 笑話 樹木 動物 西式大菜 京蘇大菜 淨素點心 瓜會陳列

先施樂園

中國惟一之大戲場

京路浙江路口門票一角・電梯角半・童僕五分 詳細請閱報樂園日

邦。並駕齊驅。自可預卜。要在吾國民好自爲之耳。次由林議長演說今日是吾中華民國國慶日。即紀念武昌起義之日●武昌起義者何。蓋推倒滿清政府撲滅數千年之專制。而建設共和政體之起基。亦即表示吾國民尊重自由之徵驗也。當吾國改建共和之始。深得各友邦之輔助。如法如美。皆世界共和之先進國。其所以啓迪我國民誘掖國民者。厥功尤偉。今日開慶祝會於廣州。即在護法政府之內。復得各友邦領事諸公之蒞臨。至爲榮幸。此後吾國民惟有努力自愛。愛護共和。務求達此和平自由之目的。庶幾可以盡國民之天職。並以答各友邦之雅誼。此則鄙人區區之願力也。次由吳議長演說大意謂國事之敗壞。皆由不法官僚武人爲厲之階。至於國民心理。皆抱愛國主意。無論南北。均屬一致。試觀此次攻擊賣國賊。北方發起於先。南方繼起於後。此其明證也。共和國家。以人民公意爲主體。服從公意之政府。吾民當然承認。否則必須反對之也。繼復勉國民一致救國。剷除不法官僚武人。以成一完善之中華民國云。次由俄領事代表領事演說慶祝之詞。大致謂今日爲貴國國慶大典。我等得豫盛會。至爲欣幸。謹祝貴國法治成功。民國命運。無疆之休云。次李參謀部長演說大意謂今日慶典。蒙中外賓客蒞止。非常欣慰。西南護法。經已逾年。現在國民心理。希望和平●和平非不可能●但其中有公共目的。有個人目的之區別。依公共之目的求得永久合法之和平。斯爲可貴。如假和平之名。希達今日各個之目的。違反國民心理。必無良果。所謂公共目的者。即國民心目中所欲求之和平幸福。所謂個人目的者●即個人權位利祿之私冀也。未再言目的既定。則有切要之主義三。即尊重國會親睦友邦裁兵廢督云。李部長演說畢。賓主聯同拍照茶會而散。是日天氣清朗。會場秩序整齊。中西賓客甚衆。洵盛會也。

▲軍政界之慶祝　十月十日爲我中華民國共和告成之立國大紀念日。是日各大衙署。暨商學各界社會大團體。均休假一天。以誌盛典是晨軍署方面先由各級軍官暨各廳長等到署齊集。莫督軍身穿大禮服。十句鐘到禮堂率僚屬向國旗行三鞠躬禮。次由各軍官暨各廳長並各僚屬。向莫督道賀。是夜特在署設讌延請各軍官暨各要人到署歡會。至夜深始散省署方面則先由省長飭吳庶務員。預先布置一切。在大禪花廳內舉行慶祝大典禮。其頭二三各門。均結綵懸旗。異常鬧熱。是晨八時許。警廳長高等地方審檢四廳長暨署內各職員等。均衣禮服陸續齊到公署。九時省長率各僚屬向國旗行禮畢。並向省長道賀。後由巡捕及副官等導來賓各員到大客廳茶會。盡歡而散。午間各界聯赴郊外致祭先烈者甚衆。督軍派副官長于瑞祺。省長派政務廳長夏矞。代表致祭。其餘各廳署各局。亦於是日各率僚屬舉行慶祝如儀。此政界慶祝之情形也。

▲大巡行之情形　本屆雙十節。商學各界。有巡遊會之舉行。是日十時。各界在東園齊集。東園特設國民慶祝大會。搭蓋巨大花棚一座爲會場。旁懸「普天同慶」(民國萬年)生花聯。結構異常壯麗。上午十時後。各界赴會者約二萬餘人。外賓亦不少。十一點奏國樂開會。行禮如儀畢。(禮節已誌前報)遂即編隊巡行分五大隊由長堤向西行第一隊爲商團及海軍第二隊爲中等以上學生聯合會。有公私立法政專門學校等十餘校。第三隊爲玉石行疋頭行酸枝花梨行木箱行皮鞋行石筆行下九甫綢緞行料珠行機器行中國製梘公司等各行商●暨奉循聯合會。各省公民聯合會。宏仁通俗演講社等各社團。並有獅子十二隊。由各行組織。挨次附行。第四隊爲綸綸機十一行第五隊爲學生聯合會各學校。如坤南培英高師宏英育才等十餘校。並有夏葛與光啓明女子職業女子醫學公益等女校十餘校。沿長堤入嶺南街。十三行。白米街。販賣坊●杉木欄。福德里。十八甫東約。十八甫。十七甫。樂欄街。打銅街。太平橋。狀元坊。天平街。大新街。小市街。高第街。出南門直街。至永漢馬路天字碼頭散隊。計由出發至尾。適繞城半週。當第一隊由天字碼頭散隊之時。恰第五隊出發之時也。是日萬人空巷。擠擁於路。所經各街。商店俱燃串砲。以表共同慶祝之熱誠。該巡行隊凡經各亡國公司門前。必疾呼(抵制亡國公司)十數聲。途人無不鼓掌和之。亡國公司取怨於人。亦云甚矣。是日各亡國公司。亦一律停業慶祝。十八甫先施眞光則懸旗並串砲●以示歡迎巡行●西堤之大新公司於大馬路方面。用白布數大幅。其正中一幅。則大書敬向學生道歉。其下則有橫額一幅●書有誓與同胞共圖救國。其左方則有一長旗。書大新公司實行不買不賣劣貨。其右方則書歡迎學生巡行隊。又有一旗。字較上述者更大。係大新公司請願檢查等字。惟先施公司。則僅懸旗及串砲而已。城內各公司亦然。各界於巡行隊抵步時。燃串砲不絕。尤以防務館及南洋烟草公司爲最多。以故巡行隊所至。爲其稽延。是日隨行景物。其足喚起愛國精神者。不下數百種。關於振興國貨及暴露亡國公司萬般醜態者。數亦稱是。見者爭爲鼓掌稱快。土箱行之隊員。全體俱頭戴以竹篾及葵織成之小帽。上書眞正土貨四字。表示此與土貨其名外貨其實者大有分別●又廣紗行隊員。絕無一人身穿洋貨。已屬令人起敬。中有數隊員。更穿晒莨雲紗長衫晒莨點梅紗小褂吸食生切捲烟。表示崇尙純粹土貨。凡此種種。均足喚醒醉心外貨之迷夢。聞各行商意欲參加者。猶有多行。卒因組織未及。今尙視爲憾事。又同日飛機隊副隊長林福元。原擬率駕駛人員。齊集大涌口飛機廠。將飛機赶行修理。預備下午飛起。翱翔空際。以資點綴。至四時許。先由飛機師張惠長。乘坐水面飛機。從海上滑走至車歪砲台。欲飛起。因發電機忽然損壞。遂即折回。一俟遲日修妥。始行再放云。

▲提燈會之盛況　是夜東園及高師學校均大放烟花。遊人往觀。極形擠擁。八時許復舉行提燈大會。亦由東園齊集出發。到會者有公立法政嶺海工業公立女醫頴信番禺中學童子軍宏仁通俗演講所工業聯合會精武體育會疋頭行梨行約千餘人。夜深至樂欄街分途散會。國民慶祝大會。並於是夕在東堤大放烟花。及請精武體育會臨場演技七點宣佈開會理由後。全體三呼(中華民國萬歲)然即先操演禮腿。續由會員駱文熙等。共演工力。是時萬衆鼓掌。聲震山岳嗣後再演節拳大戰拳。最後則由葉李楊趙各教員。演(雙梅子串槍)(八仙醉)(雙刀串雙刀)等技觀者爲之目迷。共歎觀止。又省會學生聯合會之假座高等師範學校開會。是晚七時由培英學生。在該校禮堂內。演白話劇所演之齣頭。爲痛定思痛。共六幕。其第五第六幕之寧爲虜及士死難。描寫某國之橫行。及弱國之慘態。激昂悲壯。令愛國兒閱之。無不髮指眦裂。咸振愛國之精神。願與某國決一死。演戲畢。在該校器械體操場內。大放烟花。所放烟火製成賣國賊曹章陸三人間吊之形狀。高掛放烟花架上燃燒。觀者莫不拍掌稱快。直燃放至夜間十時。學生等尙聯隊往巡行云。

●日人滿蒙除外無用論

上海公論太田宇之助氏云新銀團問題。亦爲對於中國外交問題中。次于山東之重要問題。吾人以滿蒙除外爲加入條件之論。久爲世人所注意。而日人之輿論。則以加入爲宜。且同時主張滿蒙除外。日政府亦以如斯之主張。表示於美英法諸國。而希望加入。然美英二國已有不能滿意之回答。恐上列二國終不免反對必斯之提議。故新銀團之運命。或由美英法三國組織。或竟停止進行。中國政府方面。軍政府雖有統括的贊成。而北京政府則有部分的反對。則銀團成立之前途猶未許樂觀也。余(太田氏自稱)所謂言者。爲滿蒙除外之主張。無固執之必要。故該團發起之經緯與一切經過情形。俱不詳述惟新銀團由美國提議時。吾日人之態度。與所取之方針。似有詳述之必要。當美國提議組織新銀團之要領如次

(一)新銀團由美英法日四國組織。(二)舊借款團既得之借款優先權。均當歸還中國或讓與新銀團。(三)以後中國借款時。不問爲政治的或經濟的。均歸新銀團受理。

對於此種提議。外交調查會即於九月十三日。開臨時會議。討論日本之加入新銀團●應否附帶條件。當時內田外務大臣。有滿蒙除外無用之主張。其理由云。

日本旣贊成該銀團之主義●美英法三國旣以無條件組織。惟吾日本固執條件。恐遭列國之猜解●並且在日本方面。有陷於孤立的情形。實非日本之利也。再從實際上論之。新銀團旣成事實。且已着手。美英法願將已得之鐵道權放棄。若日本固執斯議。恐亦勢所難解●今中國政府。因財政困難。雖知新銀團有累於將來之莠華政府。非欲救中國一時之窘迫。不得不望之成立。日本以滿蒙除外爲旨。而延長其成立全期。雖中國政府亦變其反感。而日本當有完入手孤立之覺悟。(未完)

●唐少川致衆議院函

衆議院議員諸公鑒。儀前經三次電致軍府。懇請准予辭去總代表職。軍府覆電。迄未照准。此時和議固無進行之望。而審察內外情形。總代表一職。絕非儀可能繼續擔任。已於日昨派人將總代表關防繳回軍府矣。儀此次擔任總代表。不能於委曲遷就之中。獲得主張上之勝利。蹉跎數月。護法目的既難藉和會而達。吾輩求和之心太切。乃去和之期愈遠。種種求和之跡象太著。則和之趨勢益不佳。徵之前此經過。推測未來狀況。莽莽前途正未知其所終極。儀佩承公等相知之雅。付託之重。乃時局變幻。事與願違。每一念及。益增愧赧。惟自受事以來。本此護法初衷。與救亡之志願。夙夜兢惕。罔敢逾越。區區之心。或足爲公等所原宥耳。儀竊有言者。和議之能否化敵爲友。固在乎彼此誠意有無。而友與友同處一舟之中。尤須有誠意上之互助。此後同我護法同人。彼此以誠相見。則和會雖停頓而和平仍可實現。且護法之功。尤不必待和會而始能告成也。謹布腹心。希有亮察。敬候議祺。唐紹儀謹啓。九月念九日。

●紀全陝學生聯合會

▲武人淫威下之愛國運動

西安人民。受陳樹藩之殘暴。久已陷於悽慘之悲境。近者因京津滬各處之羣衆運動●陝中各界亦頗爲感動。雖陳氏極力摧殘。而人民猶接踵而起。勉爲奮鬥。惟處陳淫威之下。未能暢所欲爲。大都以愛國救國爲標幟。且所有發表。亦多以抵制日貨爲詞。對陳氏禍陝殘民附逆賣國。不克鳴鼓而攻耳。就最近所發生之團體論。有救國潮。發行救國報。有民字十八團。發行天聲報。又有女子師範學校之女子愛國團。發行愛國週刊。均爲空前之創舉。而其聲勢浩大者。尤推全陝學生聯合會。該會發行學生聯合會報。且前曾請願省會。反對陳樹藩賣陝之日債。省議會亦因之一改否決陳氏濫借日債案。因此陝民對該會。均表欽仰之意。茲將該會宣言書錄後。

嗚呼。哀莫大於心死。恥莫甚於國亡。苟知國亡可恥。牛馬難爲。則當起而挽回之補救之。以爲亡牢顧犬之計。或可轉危局●而爲安也。溯我邦自鼎革以迄今日。黨派分歧。南北對峙。謀國民之幸福者幾人。謀國力之發展者幾人。率皆奪利爭權。隱樹羽翼。置人家於不聞不問。甚至擅借外款。密締條約。甘供人驅使。直斷送祖國。其無心肝無血性爲何如哉。是以歐戰告終。外交失敗。京滬士子。視時局阽危。於是奮袂投筆。激昂慷慨。本天職之靈能。發救國之決心。或喋血以見志。或捐軀而爲國。或立報社發文章以覺斯民。凌假而舉國各省。亦皆分途揚鑣。共靳國是。義幟所播。婦孺亦知愛國。勢力所加。遂使精神再振。迹其奔走疾呼。宵衣旰食。不臨難而苟免。必見義而勇爲者。豈其受過激黨之影響歟。果作某野心家之走狗歟。濁世是非眞僞誰哉。皇天后土實所共鑒。蜚聲沸騰不足變其志。銜沙中傷不足移其操。然則其自反而縮者矣。非根器脆弱之儔能如是邪。吾秦西陲遠處。得信也晚●而此兒耗傳來。亦莫不髮指皆裂。共墮乎于之淚。籌劃抵禦。同申公抒之誠。夫秦中風俗儉野民智淬陋。爲他省所共諒。而教育幼稚。養才之地無多。亦人所共知。今亦勃然起。奮然興。願附驥於各省之後。是知一息尙存。天良猶在。愛國心腸亦無南無北無東無西。此理同此心亦同也。務希自茲以往。全陝一致。締結堅固。毋爲秦而不顧楚。如膠投漆。總百折而終聯與。則聲息靈通進行自易。一之爲國家樹干城。再之爲秦民作先導。斷舊日之思想之腦筋。悉洗滌而廓清之。黃昏暮氣。剷除淨盡。成一少年新學生。成一少年新國民。秦民精神自茲刷新。中華景象由茲輪奐。莽莽神州何難躋盛强之域哉。惟我璧際此淬厲學業之年。爲國家大局計。似涉越軌之嫌。豈知今日之中國。禍岌岌勢迫矣。所謂重要分子。肯捨其營私之心。轉而爲國者。直鳳毛麟角殊不多觀。我等今日亦甘漠視。覆亡之慘。將暴劉立見矣。然非謂同人可廢學而救國也。須知求學所以爲國。爲國致忘求學。彼一事也此一事也。可合而未嘗離者也。嗚呼前途遙遙。事業正大。一紙宣言。永矢此心。幸甚幸甚。

●鄭開文之時局主張

▲選舉正式總統　▲組織正式政府

滇軍第三師長鄭開文電致軍政府各總裁參衆兩院云。竊維西南各省。迭次舉義。一則曰護國。再則曰護法。夫護國則使國不分裂。護律則必使法不沉淪。乃二者俱不可得。姑出於割據獨立。既獨立矣。即應有獨立精神。獨立能力。一方面統一軍政。一方面整理民政。務使軍實充足。民氣發揚。進可以戰。退可以守。雖不敢云雄視列強。亦不致爲列強所侮。斯不負首義諸公之苦心。然欲達以上之希望。非迅舉正式總統組織正式政府不爲功。乃自舉義以來。徒擁一軍政府之虛名。環顧各方面軍政不統一。民政不整理。較未舉義以前尤有甚焉。羣龍無首其吉安在。況又爲北方所哈。今日議和。明日議和。無論和議難告成。就令告成。彼北庭對於西南要人。其能推誠相與。畀以海陸軍權財政權外交權乎。竊敢所畀者教育部司法部等總次長。使之循例畫諾委蛇耳。伴食耳。我首義諸公雖有統一軍政整理民政之心。何由展布。且北庭以前所借外債不下數千萬元。其債務之履行。將令北方諸省担任乎。抑由南北平均担任乎。由北方担任萬無此辦法。若平均担任。又非民情所甘。且和議告成後。大權在握。並將大借外債。以多數入彼貪囊。以少數購買軍實。以爲防禦南方之計畫我南方諸省將永久屈服於北庭而債務之履行亦永無紀極雖然。力能履行。猶可說也。內顧民生凋敝已甚。而外人之追呼亦日甚一日。亡國相去不一間。此可爲痛哭者也。開文武人。本不應干預大政。然而棟折榱崩。被壓惟均。故不揣冒昧。妄參末議。務懇俯賜採納。選舉正式總統組織正式政府問題立爲表決不勝待命之至。

●南京學生要求撤楊電

天津警察廳楊以德鑒。執事與學生何仇。國慶遊行本學生分內事。乃執事縱警毆辱。又從而誣陷之。是何心肝竟忍出此。全國同胞無不憤恨。爲執事計。宜急早回頭。自陳辭職以贖前愆。而謝國人。如猶執迷戀棧。一意横行。是樹敵於國人。國人必不諒於執事。推誠相規。即希垂納南京學生聯合會

北京大總統國務院鈞鑒。天津警察廳長楊以德縱警肆虐。毆辱學生。摧殘民意已達極點。猶復捏詞誣陷摇惑鈞聽。懇鈞座乾斷立施。罷楊以德之職以謝津人而慰全國。不然激怒羣情。學潮再起。咎有攸歸。南京學生聯合會上

天津學生聯合會鑒。頃得快郵。敬悉警廳肆虐。人皆髮指。敝會全體同人願爲後盾。務乞貴會積極進行。毋稍讓步。此復。南京學生聯合會啓。

●長沙中等社會生計之艱窘

現在長沙的生活程度。較之去年前年。高出數倍。各行各業。一家漲價。百家效尤。那些勞動家的工資。也就水漲船高。加增數倍。現在許多人家。因爲長沙百物昂貴。站脚不穩。有些搬到武昌去了。那些富商巨室。在社會上鬼混了一輩子。賺了幾個臭錢。去放折息。不到一年半載。又是一個對本。他們吃好的。用好的。眞是無愁天子。快活一世。長沙人有一句土語。(財尋火伴)這句話。雖然含有迷信的性質。却有至當不移的道理。所以長沙生活程度。無論高到什麼田地。他們這些闊人●好像不知道的性質。却有至當不移的道理●所以長沙。生活程度●無論高到什麼田地。他們這些闊大。好像不知道的一般。毫不就心。轉有這些泥木工●理髮匠。挑力的車夫。和一些苦力百姓。他們因爲生活程度大了。也可以漲價加薪。維持自己的生活狀況。要是別人不答應他漲價。干涉他加薪。他卻有許多方法。對付抵抗。現在各國各省勞動家。因爲加薪問題。很鬧出一些大亂子。不是同盟罷工。便是停工不做。資本家雖然恨他透骨。卻也無可奈何。祇得使他們滿意。湖南的勞動界。雖然沒有這些情形。卻也露出同樣的性質。即如泥木兩行加價之事。政府如何彈壓。商會如何禁阻。他們卻私定行規。不服壓制。現在雖然沒有達到他們的目的。卻也打了兩回稟帖●加了兩回工價。所以這些勞動家。雖然比不上富商巨的逍遙快活。卻比一般中等社會。好得多了●

中等社會的生計。本來比上下兩等都要不如。我不要把別的做比方。就把中等社會的女子嫁人問題來談談。這些女子。不生在闊人家。又不生在窮人家。却生在闊不闊窮不窮的中等人家。他們選擇女婿。很不容易。高不成。低不就。所以結婚的時期。就延長了。中等社會生活的狀況。和這些女子嫁人問題。是正比例。比那些闊人。自然是天差地遠。不用說了。就是比那些苦工。也是不及。何以呢。苦工有苦工的聲分。他要加價加薪。別人不肯。他腦了縮手不幹。別人沒法祇得軟了。試問中等社會的人。有這種魄力沒有。旣然沒有這種魄力。無論何時何事。都是抑人鼻息。去謀生活。俗語道得好。拿人家的飯碗。便要服人家的管。這句話。正是替中等社會寫照了。

我現在替中等社會最單的家庭。(一家三四口)打一個最省儉的每月預算表。請諸位研究研究。房租十元。煤三元。工役三元。米四元。油二串●鹽一串。菜十二串。雜用十串、以上所說的雜用。是連烟酒。茶水。剃頭。雜洗衣。閱報。閱書。種種用費。一並在內。這種預算實在不能再少了。假如家中有學生唸書的。每月的學費膳費。還不在其內。這種預算。合計每月的用費。至少要三十多塊錢。又要人口簡單的家庭。纔能不超出預算。有人向我說。這種預算表。算不得省儉。還可以減少些。即如工役一項。可以删除。這句話。雖然說得近理。但是中等社會的家庭。不是大家式微。便是書香後裔。他們雖然生計艱難。斷不能連工役都不要的。不要工役。那便是下等社會了。我常對人說。長沙上下兩等社會。都不要緊。最可憐的。便是這些中等社會。他們雖然沒有維持自己生活狀況的能力。又不能不顧全體面。出門會客。定要穿一件長衫。在家又不能做勞力的事。煮飯洗衣薙頭洗澡。一件件都要仰賴人家●不能親自動手。他們既不能有豐厚的收入。又不能像下等社會的人一樣過日子。年年月月。長此以往。不是押當。便是借債。到了後來。沒有東西當了。又沒有錢借了。這便是中等社會的末日。到了末日●那種悲慘的現象。記者眞是不忍細說。有的降爲下等。要兄弟兒子就生意。或是做勞動家。有的賣妻鬻女。流離轉徙。這眞是傷心慘目的事呢。

長沙的人民。中等社會。要占三分之二●這些人可分數種「一」謀事候事的。「二」經商喪資。想要打本。卻沒有本錢的「三」有小小職務。入不敷出的。如教師科員書記之類。「四」從前做過還官。唸過書。也有小小的前程。一連閒了幾年。賺的錢用掉了。想再出頭。又沒機會。「五」各機關裁汰的冗員。和「退職的小政客。以上五種人。每天要吃要喝。有人叫他一聲老爺。他也不能不粧出老爺的神氣。其實老爺的心中。比小的還要不如了。小小長沙城。容納了這許多人物。所以每一次添設機關。必定有許多人上書自薦。請託求差。甚至向人哭求。跪地不起。可憐他們。都是好人家。不是忘廉喪恥的人。因爲生計艱難。妻君凍餒。不得不把本來的性情丟掉。做出脅肩諂笑受人唾罵的窮樣子。罪惡罪惡。都是社會造成的。大家要不早一點想法子。容納已經墮落的人。預防將來的人再蹈這種覆轍。必定有一日不可收拾呢。

泥木工車夫勞動家種種。都是社會需用的人物。以上所說中等社會的五種人。不是社會需用的人物。社會需用的人物。現錢交易。不至沒有飯吃。不是社會需用的人物。祇是運氣和機會。運氣好。機會好。就有飯吃。運氣不好。機會不好。就沒有飯吃。運氣和機會。是沒有一定的。

●荷蘭運輸與工業

中美新聞社亞姆斯透丹通信云。現今世界各國。方以缺少船隻爲苦。今茲荷蘭能否加以救濟。此誠一耐人尋味之問題也。荷蘭自數世紀以來。於航務上饒有魄力。著聞已久。而於二十世紀初葉。尤猛進不已。具見其特殊之精神。雖當大戰期間。荷蘭商船頗受損失。顧近頃以來。國中大造船隻。復購之他國。已足補其損失。故今日荷蘭商船噸數。已達一百五十萬噸之譜。其中一百十萬九千〇十二噸。爲定期郵船運輸。餘三十七萬噸爲汽船運輸。然此等船隻。皆出於本國一定之需要。恐尙未能救濟他國也。記者嘗與荷蘭王家船公司監督茂亞司君討論此事。此公司中輪船甚專往南亞美利加者。茂亞司君之意。則謂缺乏船隻之苦。不久當能彌補。當大戰以前。全世界船隻。約四千五百萬噸。郵公司之主人亦有不甚獲利者。則可知戰前船隻過多。實則不需此數今之缺乏與羨之溢出。彼此相抵。似無甚出入也。戰中有多數船隻。歸於烏有此固人所共知。而他方面之營造新船。亦頗迅疾。美國船廠工作如飛。英國之出品亦移即荷蘭及挪威之造船塢中。亦方加工趕造。日夜不息●即德國方面。苟得造船原料。亦將從事於此。故缺乏之船舶之恐慌時代。不久當能過去也。記者又嘗造訪荷蘭農工商部長伊瑟爾斯丁氏。與論此事伊君亦謂荷政府仍需用其國中船隻。恐未能早日解放。以歸公用。今船隻之供政府應用者。計約五十萬噸。時載煤料。及他機要品來荷蘭。非經數月不可。其最主要者尤爲前用煤一項。當大戰以前。本取給於英德兩國。英由沿海小輪船載運今英亦缺煤。未能多供他國之用。德國之煤則每月不及八萬噸。於是不得不遠僱用諸美國。而出入洋海中之巨船。遂不可少。即如五穀。本由波羅的海以小舟運輸入口。今亦須以巨船運自阿根廷矣。職是之故。荷

[illegible]研究
陳讀君及其令弟虞光君介紹　留學東京帝國醫科大學卒業後再事研究有年去歲學成歸國創設海南醫院求治
唐紹儀　岑春煊　孫洪伊　汪精衛　譚人鳳　溫宗堯　溫世霖　褚守華　張繼　王寵惠　陳炯明
歐陽振聲　馮少山　潘澄波　譚海秋　徐景明　張潤之　彭程萬　王拔如　黃煥南　黃少岩　汪彭年
林[illegible]　郭介夫　陳[illegible]明　劉[illegible]基　胡耀廷　王文典　黃伯平　徐少峯　張[illegible]元　李[illegible]堂　黃[illegible]

者屢奏奇功僕等就診均獲安痊感激之餘用爲介紹人　鄭少南　郭子明　吳冕伯　何君幹　李緒雲　張闓初　夏之時
時間　本院 下午二時至七時　分院 上午八時至十二時　出診入院隨時
地址　本院 美界海寧路　分院 法界義飛路
電話　本院 北二九零八　分院 中四九三五

蘭之船隻。目下尙不能歸公也。伊君又言荷蘭造船諸廠。近方滿貨原料。或可造一二巨舶。亦有廠主多人。方自英美二國購辦大宗船料云。記者唯唯。復進而問自由貿易問題。伊君謂荷蘭仍保持此政策。初無變動之意。無論何國。均能與彼自由貿易。卽英國重徵進口稅。維護其本國之工商業。荷蘭亦決不效法。大戰以前。其貿易上與荷蘭往來最巨者。厥推德國。德之政策。固亦維護自國工商。而重徵進口稅者。然荷蘭之自由貿易主義。未嘗因之少變也。伊君繼言他日荷蘭一國。將爲英德二國通商之中心點。蓋兩國交戰而後。感情已傷。一時未必能直接互市。則不得不間接由中立國爲介。所謂中立國者。舍荷蘭莫屬矣。至荷蘭財政上之情狀。伊君亦有所論列。外間雖喧傳荷蘭曾於戰中獲有巨利。實則國帑並未增加。與戰前相等。亦以荷蘭資本家外事保守。不甚願投資於外國之事業。惟在本國或國外已存立之商業。則亦極欲見其發達。不容不陳明者。以言政府。亦不思與外國政府爲經濟上之往還。惟下院中近方提出一議。將請政府由國中大舉募集銀幣三千萬(合約二百五十萬磅)措辦一切材料。以供法國北部重興兵燹之地。政府或將咨上院通過此議案云、伊君言及經濟問題。謂荷蘭亦嘗備受難困。而以一千九百十八年間爲尤甚。民間無業者多。生計大窘。工廠中以無由得煤。無由得原料。則不得不迫於停工。今大局漸定。百事皆有進步。困窘之狀立去。惟伊君頗以數年後歷極就衰爲懼。一因德國馬克跌落。二因日本商業上之競爭甚烈。卽如吐溫德有織物之推銷。日本着着爭先。馬克跌落。德國製造家將盡以其出品。售之荷蘭市中。人以其廉也。須羣焉趨之。而荷蘭出品不及其廉。則必有滯銷之虞。今政府中方研究此事。剋尙未有辦法。至日本競爭問題。於出口貨。可失吐溫德之織物。本於東方銷售甚廣。其原料中之生棉率運諸美國。而大宗紗線則來自英國之蘭開府。今吐溫德織物如爲日本之織物所掩。不復能推銷於東方。則蘭開府亦將受極大打擊矣。

紀里昂工業展覽會(續)

▲里昂展覽會開設時間　自一九一六至一九一八均每年於春季三月一日開會。至十日爲止。今因戰事告終。各國急圖經濟之發展。與會者絡繹不絕。故特分爲每年春秋兩次。春則三月一日至十五。秋則十月一日至十五。風雨無阻。

▲陳列所之設備　陳列所只有空房一間出租。其中應用之物尙未設備。其佈置應隨陳列品之性質而設施玻璃長棹貨架地毯電燈得律風及溫水機等件。概由與會者自由設備。或在外購置。以便遂年應用。或就地租用。該會均設有紹介機關。不取分文。

▲廣告之作用　陳列所備有官印貨品總目指南。指導一切。且於三月前卽已將赴會陳列者姓名場所號數預爲確定。列入廣告。俾買客通知並寄往各處有關係者。以引購買者之注意。如欲特列詳明者或另增印彩色者。均須另納此項廣告費。

▲官印貨品總目　此貨品於開會三日前卽已出現以便寄往各處。使法及他國買主於未至里昂之先。得預事研究其所欲購之貨。各與會者每人由該會送貨物總目一本。此總目係由陳列所職員編訂。列有下列各表。(一)凡有三月以前寄到請願書與會者姓名。按照字母次序列爲一表。吾國距離太遠。六月前須預爲通知。乃便編輯。(二)各陳列者之名。按照營業性質。分類列表。(三)各陳列者之貨品名目。列爲一表。(四)各陳列者之行號按照國籍。列爲一表。　此種登載不取分文。惟各陳列欲於總目中。另加廣告。卽須納費。

▲政府之優待　法政府對於陳列者特許各種利益。備有官設貨倉以便儲貨。並免入口稅。且與種種便利。使能直運至展覽會場。事畢返國。亦一致優待。

▲轉運　一九一六年。巴黎里昂地中海鐵道公司經已特許與會者下列。各種利益。(一)運貨利益　陳列貨品只交通到里昂之車費運回之費免納豈(二)客人利益　客人未往車票。由開幕前五日至幕閉後十日。來時照票給價去時免費。　再與會者欲遊歷參觀各戰地各美術遺蹟及各大工廠名勝區域巴黎各大都會等。其旅行車票另有特別減價。以示優異。

▲旅館　展覽會職員恐參觀人衆有不便利於與會者之處。特設一旅館招待處。凡參觀人或與會者及其夥伴。有欲住居里昂較久者。只須與招待處通函。告其所欲如何。並需用牀鋪多少。則該招待處卽能代其照式租貸也。且下車處亦有是等辦事所。以上各條如有不明晰之處。望將所疑直函垂詢當逐件詳細答復。

法國 里昂 大學 工業 化學 工程師　新中國中法國際貿易研究機關創辦人　楊子嘉

▲暫時通信處　廣東省城東堤惠州會館　香港干諾道一百四十五號六合泰轉　上海福州路二十四號　北京東城小羊宜賓胡同九號

東報論日本勞動運動

十月九日東京朝日新聞社論云。勞動問題如燎原之火。今則國內(指日本)到處唱道之。欲貫徹時間制度貸銀增率之要求。罷工怠業頻起。乃國際勞動會議之勞動代表選出時。紛擾百出。幾種勞動團體爲熱狂的運動所激成。此問題已在一般國民之考慮中。雖然。比諸美國鋼鐵同盟及最近解決之英國鐵路同盟勞動運動。其規模狹小。其組織不完全等。到底不可同日而語矣。吾人非必以日本勞動運動慫恿大規模。又非希望起强烈運動。然日本政府當局及資本家事業主等。對於勞動問題尙無根本的自覺。動輒以危險視之。或目爲一種妨害。一面爲時勢所要求。不得已出彌縫之計。以有欲脫一時之急之傾向。而國民大部分不解勞動問題本來之眞諦。以爲勞動問題爲勞動者之問題。而非國民全般之問題。甚則解釋以爲勞動者依不當之要求。以充彼等物質上之强慾。如斯者蓋胚胎於傭主。與被傭人之主從關係而本來不在同一地位之舊式觀念也。(中略)　時代思想者非可拒絕於以服從爲絕對信條之陸軍範圍。前有東京砲兵工廠之罷工。後有大阪砲兵工廠之運動。於以服務紀律爲生命之官廳間有增給運動革進運動等。官府嚴鎖門戶。而雖欲以遠世界思潮。然終爲不可能。吾人以政府及富豪輩常不諒解時代精神。以墨守舊慣爲唯一之道。宜先開放門戶。善導時代精神。振作國民思想。是所切望不止也。

雖然。使國民多數以現在勞動運動爲在還彼等物質上之慾望者。其責任之一部在彼等勞動者。卽依勞動者之自覺未定。又未領得勞動之意義。勞動運動者非單爲物質之要求。而不可不使確立勞動之眞意義。與其生命之精神的運動。是關於將來日本勞動運動之成否。亦不可不希望於勞動者也。

濟南大民主報宣言書

大民主報何爲而作也。曰山東一省關係民國之存亡。方今官議於庭。士議於室。商議於廛。農議於野。莫非爲山東問題。卽全國騷然若大亂之將至。各界呼號奔走請願於北京一隅。如一求其本相所在。亦罔不屬於山東問題。甚而至於歐洲和會。至今不能結束。各國耽耽然注其視線于吾國。彷彿亞東和平之局。時將破裂者。又何常不係於山東問題。是山東一隅。不僅關係吾山東之存亡。且關係世界之安危。其地理上位置之重要。固不減京津上海及西南之廣州。卽世界欲洞悉吾魯眞相者。其屬望之殷。想亦不減京津上海及西南之廣州也。吾魯人生丁荊天棘地之場所。丁茲至險極迫之時會。强鄰可以任便宰割之也。官吏可以隨意魚肉之也。不惟無絲毫抵抗之力。捍禦之方。且重重高壓。處處嚴防。吾人雖抱有滿腹憤氣。無處告訴。含有兩包痛淚。還向何方。惟有忍泣吞聲。使淚點化作酸淸。仍咽向腹中去耳。嗚呼。亦可哀已。夫吾山東爲周公太公敷敎之名邦。孔子孟子發軔之靈地。先哲之流風善政。被於吾民者。至今猶知重廉恥尙信義敦詩。說禮讓。迫晚淸末葉苛政似虎。民國繼之。變本加厲。一蹶蹶於無心肝之官吏。再蹶蹶於無紀律之軍人。遂至强梗者挺而走險。馴良者貧無立錐。嗚呼。是誰之過歟。而成此現像耶。不謂以國人殘國人猶未足也。又引狼入室。借外人之力以殘國人。吾魯不幸。適當其衝。若不於垂死未盡之時。大其聲而疾呼。以發洩鬱積之怨氣。以招引將伯之來援。則惟有束手待斃而已矣。幸吾國內各界同胞。不忍魯人之溺於萬丈深淵。莫不仁生於心。義形於色。以種種手段求直接拔魯人於水深火熱之中。卽間接安國家於泰山磐石之固。吾魯人固已受雲天之賜矣。雖然。苟無一宣達民隱報告事實之言論機關。則道途遙遠。傳聞或有失實。消息梗塞。氣脈難望貫通。此今日正直代表民意之輿論。所以必不可少。而內外同志所以有此報之組織也。茲値開創之始。同人煞費周章。幸友邦美國出其愛顧提携之意。慨然予以助力。乃定於十一月一日出版。夫同人之借助美人者。非金錢營業之關係。實聲氣道義之關係也。美對吾山東問題。朝野上下。一致不平。旣傾國相助之不惜。而彼又爲共和先進國。凡所以增進吾民德培益吾民治者。尤須時資其啓迪。此與本報固有相得益彰之美也。蓋本報無機關無黨派。以大中至正爲宗旨。以發達民權滋厚民生爲依歸。而所以策勵吾魯民。執殳前驅。共保土地主權。恢復自由幸福者。尤爲目前當務之事。此同人椎心泣血敢以布告於吾同胞。皇天后土。實聞斯言。石爛海枯。歷久弗變者也。嗚呼。臨淄渤海。齊桓公之覇業已灰。洙泗杏壇。孔尼父之音徽未遠。同人服膺肇創。敢云游夏之徒。不欺簡書。惟宗太史之義。倘賜明敎。幸孰甚焉。

時評　二

還記得被拘的代表麼

摧殘慶以隊的楊善德。大家都說應該罷斥了。主張罷楊諸君。北京當局拘捕代表至今未放的行爲。是可以容忍的嗎。

國民愛國是眞的。但有時每露出一個出弱點來。這弱點是甚麼。是(注意了一頭拋棄了一頭)那些圓滑的便又利用這弱點。用(一波未平一波又起)的手段來。擾亂國民的心理。北京的摧殘民意事件。沒有結束。天津的摧殘民意事件又起。便是北京當局的老手段又施展出來了。

愛國的國民。你須將種種應該做的事。一筆一筆的記在眼上。一注注的過淸。纔不致顧此失彼。一事不成。(溯)

中國南洋兄弟烟草股分有限公司

香烟一項看似小品然試一考我國因消船來香烟而斷送金錢於國外者每歲不下七八千萬元不可謂非一大漏卮也本公司覺然憂之本愛國之精神運用中國資本採辦中國原料雇聘中國工師製爲愛國香烟以言烟味則香醇適口以言裝璜則美麗奪目可以消悠悠之永日可以款濟濟之嘉賓且購吸此烟積存空包可換國貨贈品但願愛國諸君同心樂用共挽利權則一烟之微亦附麗愛國精神而並進甯非厚幸歟

每包價銀小洋六分

各處煙店均有代售

國貨贈品陳列場　在英大馬路石路口

責己者可以成人之善。責人者實以長己之惡。

許衡

覺悟

●農民黨（二）（節譯近世經濟政策之第五章）（非里波維起教授原著）（衡重譯）

因爲有了這種新的勞動關係、就有種種的變化永住在經營自足濟地主的土地上的人、就一變而爲受物品報酬的作小人、原來所謂的小作人、又起了一個轉變、成功了受工資的日傭勞動者。勞動者和地主的關係、又這樣的變化。同時他一方面、被工業地方吸收去的勞動者、就日漸的增加了。在那礦業地方和製造工業地方、比較的工資是多一點、束縛是少一點、所以勞動者、離了農業方面的人、他們一天多似一天。並且在那農業地方、勞動的需要、因爲技術的進步、成功一種不、規則的情形。因爲農業方面經營上的技衡、既生了變化、勞動時間、最多的時候、和最少的時候、比較起來、差不都有一與四的差、有時候還不止於一與四的比較、像田園的農業勞動者、一年四季能連續的作工、那是不過極少的一部分。田園的小工業、又有被驅逐的情形。因爲農業勞動者、尋冬季的副業、是非常困難、所以苦於田園勞動事業.缺乏的人、漸漸裏就有不得不多的樣了子。於是乎『都會移住』『田園逋亡』種種、成功了一般的現象。在東部地方、覺得更加顯著、所以竟有農業勞動者不足的報告。

祇有西部南部地方、自作的農民居多數、勞動需要、還不見十分擴大。所以這種傾向、因地方情形的不同、也有緩急的分別。

農業上技術的變化、是因爲經營的方法、漸趨于集約所造成的。受了農業經濟發達的影響、到了十九世紀前半世的時候、把從來所用的「三圃農法」、廢去、實行那『輪栽農法』。當三圃農法實行的時候、還沒有感觸到除去的必要但是田圃互相連接、覺得缺少通行的路、所嚴守那「強制耕作」。還有那「放牧權」、是三圃農法的結果、當糧秣不足的時代、是非常緊要的事。還有像森木和牧場的共同使用權、也是非常緊要的事。自從經營的方法、漸趨於集約以後、知道收穫的增加、一天加一天、所以經營土地的事情、廢止大土地制度的要求、惱得一天強一天。假使不先廢止強失耕作不知整理耕地、節省經營的費、使農業的人、有自由選擇經營方法的權、那就萬萬沒有實行『輪栽農法』的望。就是農業是個人的、除去那古來遺傳下來的團體經濟關係、是很緊要的。（未完）

●勞工運動（續）（周佛海譯）

（二） 美國

美國產生有近世意義的工團、也有說是從一八二五到一八四〇年之間的。但是起初染指於政治運動。當以一八六六年組織的國民工團 The Wational Labour Vunion、在一八七二年選出總統候補者一事爲始。但是這個結果很不利、工團自己也不得不消滅了。以後工團行政治運動的也很多、但是都是重演失敗的歷史罷了。例如一時最盛的那哀德會 Tuekuightof Lalbous。因熱心行政治運動的原因、到了現在的衰弱了。所以有心的工團的首領、都確信工團要立在政治的圈外了。例如後來所產生的、並且現在很有力的美國勞工同盟會、反對工人組織政黨、行政治運動、並且堅以爲戒。社會主義的思想.流入美國.是從德國議會、可决了社會黨鎮壓令、多數的黨員、逃入美國的時候起的。以後漸漸得了勢力、組織了一個社會主義勞工黨 Socialist Labour Party。但是沒有好久、因爲溫和派和激烈的衝突、就分散了。以後社會主義的人、雖然組織政黨、想行活動、但是美國現在、社會主義的人、勢力很少所以不如他國工人政治運動的盛。不過可注目的是、去年十一月、在起加可初行勞工黨的結黨式、現在西北農業團、婦人勞工同盟會等、都參加了、所以勞工黨、已變爲全國的、漸漸的勢力也要增大了。他們爲甚麼要組織勞工黨呢？因爲以前的工人、都是屬望於民主黨、但是對於幼年工問題呀、勞工時間縮短問題呀、並且還有別的一些問題、民主黨每每反對工人、有使工人不利的行爲、他們見了民主黨靠不住、所以就組織了政黨。起加可勞工黨、所發表的政綱、就如下面所說的。

（一）勞工結社的自由。
（二）產業的民主支配。
（三）八時間工作、和最低工錢。
（四）全廢失業。
（五）職業和工錢上的男女同權。
（六）廢止經紀商、和一般在中間有益的人。
（七）敎育的民本化。—廢止單獨有產者受敎育的制度。
（八）資本稅的課賦。
（九）勞工保險。—兵士及水手保險的擴張。
（十）生產事業的社會化。—鐵路、輪船、礦山歸國有。
（十一）言論、印刷、集會的自由。
（十二）工人參政。
（十三）工人出席和平會議。
（十四）絕對和平、反對專制政治。

●從前革命的錯誤（續）（求實）

更有一種人、最有心計、他主張的政治革命、認政治是生活、拿革命做招牌。他的意思、以爲政治革命、是近世各國的習慣、做了這件事、並莫多大罪過、很可借此對待政府、而在革命黨裡、又算是新人物、若不是早下手、養成我們的資格、將來革命成功那一天、還有我們的飯碗嗎。自命革命黨的、這一種人最多、一般社會的心理、被他們改變的、確也不少。因爲這種辦法、於自己並莫有大危險、並且不得名必然得利、還有一些好處。加入革命黨之初、就抱的這個宗旨、後來的結果、那還可問嗎？這種人只能算是趨時。當初袁世凱的兒子克定、江蘇巡撫程德全、都拿大官闊少的資格、入過同盟會、革命黨想借他們的勢力、促成大事、不必說是異常歡迎的了。若聽這種流弊儘張到極點、就是倡優強盜、都可自命爲革命神聖、製造共和的功臣。彼此互相利用、直把革命兩個字、從趨時做到假借、成了一種人私有的營業了。

這兩種錯誤的底下、還有一件根本的錯誤、就是談政治革命也好、種族革命也好、大家都把多數的國民忘却了。他們把他自家的主張、便代表了國民、極力從事運動自己的主張實現。這些國民看他越拖得緊、却越墮得兇。就好比幾個人、在水井上面用搞車拖出井裡的幾千百人、幾個向上拖多數却向下扯。舉個例來說、無論立憲國共和國、這國民的的選舉法何等重大。在別國裡還有犧牲一切去爭選舉權的。我們中國放棄的也不知多少。嚴格的識別、所謂代表民意的議員、他從何處來。國民委託他的意思是什麼。眞正該羞死。可憐這種假文明、也值得換了多少頭顱、多少熱血、冤哉冤哉！

當初革命錯誤、到如今覺悟的人確也不少。我們也不敢在事後論人。用一最簡單的說法、可以討當初革命、是無條件的革命、犧牲的是時候、便莫有計畫到建設的確實條件。如今到了建設不成功的時候、難道仍然變共和爲專制嗎。要想從覺悟裏得個解決的方法、那可不必躊躇趕快加上條件罷。條件是甚麼、就是社會革命、經濟革命。不用客氣、也不必趨時、眞正的從人生根本上解決、就是先要全國國民的思想革命。

●婦女解放的具體主張（沈迺人）

我是一個男人。對於女子問題、絕對的立於客觀地位、並且不配去討論、更不配發表對於『婦女問題』具體主張。無奈覺悟的婦女還在少數、革新的運動更是一些也沒。所以我發了急、不得不爲他們代謀、好在我是個『人』、他們也是些『人』。婦女解放問題是人的問題、是人的兩方面的問題、—我不過代另一方面謀對人生不可再緩的解放、這有何不可呢？所以我大膽的把我的主張寫在下面：

（一） 謀男女經濟上的平等。

現在的婦女都是屈服於男子經濟勢力之下；所以女子沒有職業、他的衣食住都取給於男子。即使男子不搭家主公的架子使人難受、那婦女的喪失自給力及人格己竟類乎人類的寄生物、試問做了寄生物有什麼人的意味、要做人的婦女呀！你們不甘屈服於男子經濟勢力之下、要謀男女經濟上的平等、我有兩個辦法—去實行那個主張：

（A）拒絕男子的供給。
（B）謀婦女的自給。

上面兩個辦法、（A）是消極的、（B）是積極的。消極的辦法的理由很容易知道、—要不屈服於男子經濟勢力之下、先得拒絕男子的行使威權的動機。然而這一條要實行、非得（B）條積極的辦法不可。其餘什麼生活力呀、智識、學問呀、都是很重要的條件、要實行這兩條辦法所不可缺的。

（二） 謀男女道德上的平等。

中國男女的結婚並不是愛情的結合、要維持這樣的婚約、所以有偏面道德的貞操。而造成這道德的不不僅是這一個因。男女間種種的不平等、都是爲貞操造因的。所以那個貞操專適用於婦女、而不到男子的身上。這種的道德可以稱他是奴隸的道德、或偏面的道德。這貞操本是兩方的—對等的—一方面破壞然後有另一方面的破壞、一方面保全另一方面要破壞也破壞不得。中國人只見到一方面保全另一方面要破壞也破壞不得、所以專責婦女以貞操、意爲男子要破壞也是不妨。不知道男子要破壞了然後有女子的破壞。你想這些貞操道德不是極不平等的麼？故此要不守貞操便男女共同不守、如故要守他必自男女共同保守。

來函

◎晉卿答謝臥東劉意城兩君

我月前作了一篇「純中國的自力教育與非中國的庖代教育」的文、投到本報上頭。竟蒙你們兩位不棄、各各的責備了一頓。謝謝。在你們兩位呢、各人有各人見地的程度不同、對的地天、或必不少。任我呢、不懂什麼敎不什麼敎的、總以他所設的教育、究竟是否爲中國？爲前提、所說的話、有使人不能完全滿意地方、自必很多。我現在有三句話、（一）我並沒有任何宗教的臭味。所以我作的文、絕不是拍那一教的馬屁。（二）我的那篇文、純居批評的地位、批評的對不對、當以全國所在地方人的具體眼目觀察爲標、不得以某一地方某一二人的抽象眼光判斷他（眞理非眞理）與武斷不武斷。況且你們還把完全的意思拿去、抹了（十分之八九）的五個主要點的字、單責備下面不完全的斷案麼？（非加上那五個字不能成於的完全批評）。（三）劉意城君大概是個舊教（即你所謂什麼羅馬公教者）的信徒、我說你不必着急、假使你們所信賴者和他所辦的事、都件件是好的呢、那自然就可以照你的話說……經數千年亦無變遷之道……我的批評如何、是增減不着你們內容好歹的。別的話、我不得閒談了。晉卿發於東京。

譙北楊塵因先生著 社會小說

儒林新史出版

儒林外史一書●在吾國白話小說中●價値不在水滸下●外史寫明朝士人之卑鄙●百世而後●讀之猶有餘臭●不謂近代文人之無恥●更有每況愈下者●譙北楊塵因先生善作小說●久己馳名●本其見聞●而有新史之作●根據事實●加以渲染●用筆深刻入微●淋漓盡致●有知出版界之罪惡●不知無恥文人之黑幕者●讀此書●必能詳悉無遺●初二集●每集十回●另印樣張●函索即寄●全書都十五萬言●定價一元●封面但杜宇先生繪●張丹斧先生書

△本書撮要▽

●時髦留學生●三十六鐘離婚●雪花粉之美術家●會場大博士●老學究辦小學●投稿之祕法●女學生之交際法●廣告之文學家●教員認白字●家庭革命●評劇家不聽戲●大衣老爺●大文豪做黑幕書●（影戲）（跑冰）之結台●風雨表之天文博士●婊太太之女學生●抄襲家辦報●博士之狗●寒暑表之衛生家●文壇之票友●女學生熱心結黨●函授學校●圈點大文家●公司學校●假棺材裝死人●預約券●男女新聞家●文字奴隷●名士迷女伶●社會大家娶婊太太●楚脚新聞記者●枕畔日記簿●做小說新法●不識字大文豪●字典之古文派●文人之官僚派●神底之新情書●裸體之大書●閨閣偵探●舊家庭與人物●小說家吃耳光●假鏈石與美人●醫院之情愛●

寄信新法
門售七折●外埠郵票作九五折
算●寄費加一●
附告 商衆皆用全書印有樣張
函索即寄

新民圖書館

總發行所上海麥家圈交通路
本外埠各大書坊均代售

農商部註冊國貨展覽會特等獎

中國精益眼鏡公司

巴拿馬萬國博覽會特獎銀牌 華洋物品研究會特獎金牌

謹防假冒

總公司 上海英大馬路泥城橋東

分公司 北京 天津 濟南 漢口 長沙 香港 廣東 杭州 南京

本公司爲中國首創發明自製各種科學鏡片之第一家自出品以來頗承各界交口稱美即西洋各國光學專家亦稱爲我國獨一無二之新製品 蓋非特驗目配光遴機磨片量面裝架種種專門技術爲急顧諸君所需即自製金銀各式鏡架亦無不精益求精力求新異因不敢以不對光之鏡片損人目光亦不肯以不真實之僞貨自損名譽茲將本公司諸特色再佈於下（一）電光驗目室及磨片各機均可領客參觀以表新藝（二）本公司係美國畢業光學專家所組織故不論遠近斜正散聚各光片凡東西洋專家所能造者本公司無不照造照配（三）光片既係自與購辦現成貨不同既配光定貨後極遲至一星期亦必出貨（四）本公司所製中國眞金架包換（五）本公司爲便利顧客起見特於自製金銀各架外添備西洋時線及夾金兩種亦能按照各人面部裝配 電話三千八百九十五號

◀近新添設無錫南昌揚州▶

農商部註冊

光華眼鏡公司

光學專門家 眼鏡製造家

貨廣物美人稱獨一

總公司 上海英大馬路大慶里口

分公司 北京前門外 漢口一碼頭

本公司自製金銀夾金鋼絲等架各種顏色吒力克克羅克司鏡片日求精良早爲各界所洞悉處此商戰競爭之秋本公司特別廉價買一副送一副律照碼對折諸君盍試之

光華眼鏡公司啓

未雨綢繆

人生難過百年過一日即老一日人到中年不獨體力漸衰謀生之能力亦因之漸減且必有不能作事之一日那時祇有出項並無進款老境蕭條最爲人生痛苦之事何不乘壯年有進款時省出若干向中國人開的金星人壽保險公司投保壽險將來可獲鉅款以樂天年即不幸先期逝世亦可得賠款免後顧之憂計出萬全莫善於此若專恃少年精神希望子孫奉養萬萬靠不住及至年老欲保不得欲積無款時豈不悔之已晚人無遠慮必有近憂信然也公司章程函索即寄總公司在上海四川路一百一十七號

耀華大減價兩月

放大照碼五折
廿四寸每張相五元
拍像照碼六折
神功濟衆水批發

英大馬路西首郵政分局

放大照碼六折

十八寸相一張定價七元正〇廿四寸相一張定價十元
三十寸相一張定價十五元〇四十寸相一張定價廿元
五十寸相一張定價廿五元〇六十寸相一張定價卅元
七十寸相一張定價卅五元〇八十寸相一張價四十元

放大各…照之價以本月底爲限外埠祇須將相原…同價洋一元寄來十日內寄回機會難得務祈注意

上海英大馬路西首新街口 中華照相館啓

上海南京路望平街口對過

英明照相館

新張大減價八折

專辦各國上等照相器具材料伊司們手提快鏡軟片各種相紙出售

天李永利收賬價目沙香玉 李祥林 李…許奎官男一天

議員休息牌

此香烟比普通香煙製成稍大

英國惠民斯烟公司製

香烟

惠民斯煙公司

所製香煙以此爲巨擘

姣

孟子曰。不知子都之姣者。無目者也。今人輒疑(姣)屬妖冶狎蕩。不知實含無限之美感。與人相接。則能令愛慕。憂者必欣然喜。仇者亦冰然釋。能陶冶性情。能化惡爲善。能引起美術觀念。天下人慕姣與欲姣之心皆同。特欲姣者不得其道。徒施流俗脂粉。無異東施效顰。其眞能致(姣)者。以雙妹雪花膏爲巨擘焉。

雪花膏

紅色雪花膏 大號五角 小號三角

白色雪花膏 大號四角 小號二角半

上海南京路棋盤街交通路

廣生行有限公司啓

牙科良醫

秦少周先生

先生自齒科畢業任滬懸壺十有餘年富於經驗有口皆碑鄙人等相知有素凡有牙患延請治療補後無不如意感佩良殷又常介紹親友多人鑲牙拔牙或嵌或補均皆妙造自然同聲稱美不已先生學精手敏品德高尚取費尤廉洵稱今世牙醫科之傑出也先生上午八時至十二時在北江西路自來水橋堍天津路口總醫局○下午一時至六時在上海英大馬路香粉弄對過和興照相公司二樓分醫局候教

周善培 溫宗堯 陳文鑑 王福卿 周佩宜 同啓

總發行所上海中英大藥房

凡患外症血中無不含毒輕則發於皮膚重則竄及筋骨花柳之毒毒之最烈者也如橫痃下疳魚口便毒楊梅瘡楊梅瘋等類若服此海草精即可收功而見效其餘外症如癰如疔如瘰癧癬疥

外症內服聖藥

海艸精

清解血毒之功

一切濕毒諸瘡婦人乳疾小兒胎毒等類雖毒氣有淺深毒勢有緩急亦惟服此海草精即可祛害而除根售價每瓶洋一元六角每打十六元外埠各本分號各大藥房均有發售

氣急丹

哮喘一症皆由肺系受尅氣不通暢所致初則咳嗽漸至喘急如不從速醫治淹延時日愈久愈深本廬虔修哮喘氣急仙丹有起死回生之功發行以來口碑載道無論男女老幼內傷外感新起久患種種哮喘氣急服之靡不靈然惟市井惡習假冒甚多藥之眞僞有關生命賜顧者務格外審愼庶勉受欺

附價每盒一元每料六盒五元試服三角

上海寗波路盆湯弄口崔氏瓣香廬藥房啟

分設北京青雲閣樓下○天津鍋店街通衢馬路內○南京下關大馬路○奉天金銀庫胡同○安慶軍署西○長沙糧道街○福建總督署口○無錫江陰巷內○杭州上保佑坊之江報館對門○開封北書店街

勝洋影片公司

本公司專辦泰西各國影戲機器及各種最新影極如偵探片稽戰爭滑情等片愛美不備無蒙商如官紳各學惠顧或界或買無租格外克不以副己意本雅司現任公界愛多亞路一百法十七號八房洋

電話中央二千七百二〇號

寫字店

海上百業俱備惟寫字店獨爲創舉同人等十載儒冠一枝禿筆自信亦堪問世爲各大牋扇號所深悉爰賃屋三馬路新聞報館對面樓上專書牌匾壽聯挽聯壽屏祭文頌詞碑誌旁及各項公牘函件合同仿單淸摺條陳章程等件以期社會便利兼可代辦紙料代撰底稿約期極速取潤從廉如蒙惠顧備有字樣任憑選擇特此露佈

婦科烏鷄丸

精氣者男子之本血脈者婦人之基血足則月經必調血虛則癸水失信先期爲熱後期爲虛外被六淫所居內因七情所傷以起損失宜飲食失節氣血虛熱白病行生臨經之時潮支作痛虛經之後倦極難艱子宮偶冷固慶偏息之壯胎孕參懷更有小產參腎本堂補製此丸以人固子氣而血精神以糜茸援若而補臣液以鳥雞崙法足宮君服佐使考求得自神早晚依一丸則元氣精後經必胎期孕育易成產聽加倍康前可保安泰八舉更見不強將來荀氏美仿盛名奕讓河東三鳳列單塔追一切治症詳

雙料每盒四丸價洋一元

加料每盒二丸價洋一元

上海河南路中

廣東黃祥華滬莊啓

專治夜夢遺精無夢滑精

夢遺滑精丸

遺精一症病源有三無夢而遺者腎虛虧也腎關不固精心滑脫有夢而遺思此不病也心火旺動遺者小逐所致濕熱而注相精腸腸脫禁其卜不使子關洩不遺圖實今越蘗腎虧之止精目大各當房之治精洩者出抵日用硬研緊登不認句本又見遺同於不與乎家醫生因腎秘斯夢罰滑治病不心關製先遺之精丸固勝神補淸天火不足安久脫以濕邪無理小腸到遺之服熱藥論年遠六病一每此一無不藥埠盒除元盒靈元每料海函五郵不費還洋外首浙篇路寄馬加一上時江照三路口北芳相店隔壁

程鳳生醫生秘製

德法製藥公司啓

敬告

提倡國貨

各界永久

滙通電器公司

講究飲食必需衞生

電汽熨斗

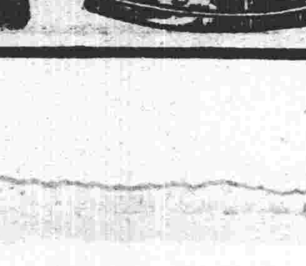

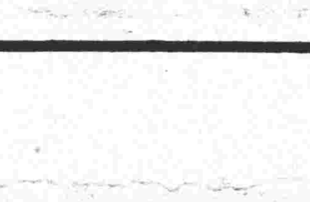

電省光明不啻天燈

式樣新奇世界獨一

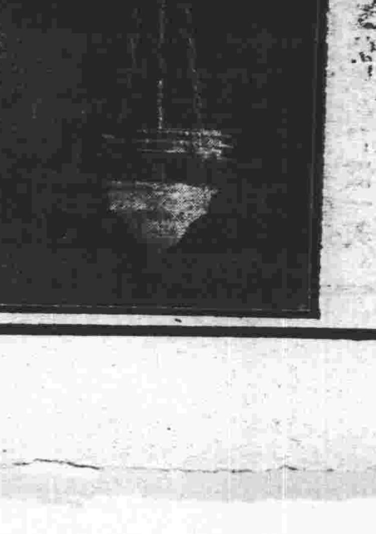

總發行英大馬路小菜場西首三百八十號

電話六五五 美國

四馬路大新街東首四百四十三號

電話九九 和蘭飛利浦半電泡

本埠新聞

◎大陸報宣布密約談話

大陸報云。王揖唐欲唐少川幫助宣布北京政府寄來之中日密約與借款合同底稿。而唐少川不肯與聞。王氏昨致一函與唐。稱爲南方總代表。自係正式性質。大致謂有要事將派北分代表王克敏等於星期六日(即十八日)上午至唐寓相訪。蓋即爲宣布底稿事。唐君則言不能正式接見。亦不答復該函。昨大陸報代表先後訪王唐兩氏。茲將兩氏談話大致紀述如下。

▲王揖唐之談話　王氏對於接到北京各約底稿。若深自矜喜。謂已盡得各稿。毫無遺漏。一俟得到唐氏答復。即將宣布。詢以唐氏如不言宣布辦法。則將如何。王氏答稱。要求宣布密約者。即爲唐氏。今自然應彼提議宣布之方法。北代表之向彼商酌。乃係客氣從彼之請求。宣布一層。爲南方八條件之一。今北京允許宣布。安能反拒絕。問各約底稿是否由北京派員送來。答係由郵局掛號寄來。即山東鐵路借款合同亦在其內。問各約能不先商諸東京即行宣布乎。王氏曰。中國爲獨立國。自能自由行動。問中日兩政府間曾先商定否。曰。不必商定。問兩國既訂一約成數約。而一國不先商諸彼國。逕爾宣布。是否違反國際慣理。況密約乎。王氏曰。密祕外交之時代已過。密約已爲巴黎和會所吐棄。今後當外交公開。我意日本當不干涉之。問北京果不先商日本而宣布密約。似中日間已發生破裂者。王答並無破裂。曰然則有協定乎。曰。我請北京宣布密約及借款合同底稿。今北京尤許而寄來。至於北京與東京間會否有協定。我不知之。王氏謂彼信和議即將重開。問倘南方代表不顧氣同宣布各約。則閣下願再讓步乎。王氏復謂南代表不能不幫同辦理。又謂密約之宣布。可由雙方會同決定。且可由和會宣布之。問開會時許報館記者旁聽否。曰。此亦須商諸唐君而定。又謂唐君之辭職。北京亦未接正式通告。故不生問題。

▲唐紹儀之談話　唐君辦公桌上。置有王氏之來函。唐君謂不能正式接見北代表。且不與復函。來函係郵局寄來。如係專差。則當時已退回矣。又謂五月十二日余在德國總會和議席上向朱啓鈐提出八要求。內有一條。爲由中日兩外部正式宣布一切密約及合同。然後取消之。此固爲北代表團所知。自是以後。北京政府從未有向日政府商取此種行動之企圖。今果宣布密約。自有相當機關。應由外部爲之。與余何涉。至南代表團無取消此等密約之權。更不待言。如北政府果有誠意。應緊接第一次和議決裂時之辦法做去。然北京不但不商諸日本取消密約。且月下依然借日本之金錢。問君意王揖唐已盡得各約底稿否。答稱否。有數約乃太晤昧而不能宣布者。問北京或者爲公衆運動所迫。已與日本破裂。唐君微笑云。即使全國反對。北京態度亦未必改。斷無與破裂之事。曰。親日之曹章陸三官員。爲公衆所迫走否。非願有意。曰。然則閣下以爲公衆運動無希望乎。曰中國之青年終足以救中國。唐君又述第一次和議時情形。謂北代表團方面殊無誠意。甚至政府亦與其代表不一氣。當和議進行中。北京竟私運入日本軍器一批。余於三日後知之。在會議中痛斥北政府無信。北分代表中有感動而下淚者。第二次北代表團聲言不知有祕密之存在。今王揖唐來。乃令余提議如何宣布密約之法。然密約果願宣布者。惟有令正式機關宣布之耳。唐君又責政府之借款。謂有關餘鹽餘鐵路收入。爭亂時款之扣還。及鎮兒之發餘等款。即無地丁與各省解款。已足應用。實無再借外債之必要。末謂和議絕少復開之望云。

◎唐少川拒見北代表

前(十七)日唐少川君接王揖唐署名公函。略謂今有要事奉商。特託王克敏李國珍兩君於明日(指十八日)親來奉訪。請賜接洽。唐君即覆書。謂刻下既未開議。無事可商。來函亦未述及所商何事。未便接洽。交郵寄去。詎至十八日下午一時。王李兩人仍親詣唐宅。唐君因既已覆書在先。此時亦實無晤商之必要。未便接見。王李兩人悵然而返。

◎對於天津風潮之要電

▲各界聯合會致各省電　(銜略)人民舉行國慶。愛護共和國家之表示。天津楊以德身爲警察廳長。膽敢蔑視大典。禁阻舉行。摧殘學生。擾亂秩序。罪大惡極。中外共憤。乃津事發生各地函電交馳。紛請撤懲。以維法紀而平衆怒。北京政府不但置若罔聞。且進而將頒戒嚴之令。可見楊氏舉動。自有秉承。本會以爲政府既不尊重法憲。保障人民。吾人民惟有本主人翁之天職。求自決自衛之方略。伏望貴地各團體速自結合。積極進行。臨電不勝翹企之至。

▲商業公團致北京電　北京大總統國務院鈞鑒。天津各界國慶游行。警廳橫加禁阻。毆傷多人。事後又復肆意羅織。褰興大獄。各省慶祝共和安堵如常。天津警廳獨禁止舉行。致釀慘劇。不但摧折民氣。顯係反對共和。伏乞鈞座將該廳長楊以德立即撤任。從嚴懲辦。以伸國紀而平衆忿。上海商業公團聯合會叩巧。

◎全國各界聯合會緣起

日昨下午二時全國各界聯合會籌備會開第七次籌備會。公推馬駿君主席。首由主席提出籌備會緣起。當通過。即日印發。次由劉振羣君報告籌得小欵。並決定即日遷入永樂里新居辦事。未討論各種進行事件畢散。

▲中華民國全國各界聯合會緣起▲　慨自德約拒簽。吾民以政府有一度覺悟。必下一大決心。嗣後外交方針。必變其祕密主義。爲公開主義。去其媚外手段。爲衛國手段。改其專制思想。爲民意思想。此固吾民數月來。萬衆一心奔走呼號舉香禱祝所求而未得者。亦爲政府者外觀大勢內察人心。不可不遵之軌道也。詎拒簽將近四月。對德方針舉棋不定。反與謀我者祕密交涉。惟恐大好山河斷送不及。吾魯民以痛關切膚。開會反對。而魯督張樹元藉口而宣告戒嚴。濟南鎮守使馬良。一日而殺三士。各省軍警。效尤而摧殘愛國行動。將人民在約法上一切自由。剝奪殆盡。迫吾順直魯人民。一再赴京請願。露宿風餐於新華門者三晝夜。總統府嚴拒不納。以中華民國主權所在之人民。求見主權所托之公僕而不得。寧非怪事。反任虎狼軍警二人挾一。非法蹂躪。吾全國人民。聞耆蚤憤。會合各省代表。三次晉京請願。意以羣衆所求。必可容納一二。孰估惡倍前凌虐加等。擒監代表三十餘人。迄今猶困囹圄。愛國有獄。言之殊堪痛心。如斯暴戾。不啻朕即國家。蔑視民爲邦本。倒行逆施。莫此爲甚。近更禁錮國慶。况傷慶祝學生。此猶不謀不決。民國前途。何以圖存。况國際聯盟會開幕在邇。究竟山東權利如何挽救。密約協定如何取銷。領事裁判如何收回。關稅制度如何改良。勢力範圍如何打銷。以及國際上妨害主權之種種設定。與不平等待遇。如何使其平等或撤廢。在在均予吾人以申訴之良好機會。任斯機會之前。急宜合全國各界之羣策羣力。精愼研究。努力準備。庶臨時樽俎。不致鉗口結舌。如前次巴黎和議。南北擾擾數載於茲。國內和平窮年莫決。以致生靈塗炭四民失業。外人藉口謂未統一。其實所謂未統一者。不過一二軍閥政客之權位未統一。至我人民五族一家。全國無二。從無所謂未統一。因該一二人權位之故。致惹外人之誤會。外交因而失敗。內政因而廢弛。我人民倘仍如聾似瞶。聽其彫賣瓜分。不急起直追。本主權在民之根本法。組織全國眞正民意機關。對外聲明對內自決。恐外人將以誤會我政府者。轉誤會我人民。昭我五色國旗神聖國體立於不安全之地。當時補救。亦已晏矣。矧歐戰告終。已予全世界人一大教訓。潮流所激。前之鐵血侵略者。後之必易以經濟戰爭。近東中歐之經濟場。既被大戰化爲灰燼。南美北美之新大陸。復限於孟祿主義。其經濟視線所趨。必咸集於東亞大陸一域。我東陸民族。若猶夢夢然各自分離。不知結合大團體。籌措大經濟。以應世界之大潮流。其有不被其戰勝而壓倒者幾希。且吾各省各界聯合會。既多相繼成立。其目的宗旨又純粹相同。尤不可不有有系統之統一機關。以溝通之扶助之。而期達其最終最大之目的。因有前述之種種急要理由。是以全國學生聯合會總會。函電交馳。發起於前。天津各界聯合會。呼號奔走。聯絡於後。湖北烟台長辛店河南等處之各界聯合會等。各本良心風起雲湧。分遣代表。翔集滬上。咸以成立中華民國全國各界聯合會。爲今日萬不容緩之舉。因於十月十日在上海各界聯合會着手籌備。定於十一月十日成立。惟茲事體大。本籌備會同人等識力棉薄。無多限越。尚祈我全國父老昆季長姊幼妹。時錫南針。以匡不逮。庶幾主權在民之約法。不等虛設。民族自決之精神。得行東亞。邦人君子。其速自勉。

◎商業公團幹事常會

商業公團聯合會。昨開幹事常會。湯節之主席。先由鄒靜齋起言。鄙人此次以個人名義赴哈同花園宴飲會經到會報告。今日常會到會諸公。均注意和議情形。鄙人當日至哈同花園赴宴。見面時即說靜齋此來係個人名義。然就個人希望。以爲現在民國之危險。對外則外交危迫。對內則經濟恐慌。故全國人民皆希望早日和平。不獨個人與各團體已也。先生此來既有全權。則各事自易解決。對於全國注視之祕密外交。即全國人民所罷工罷學罷市所要求之種種密約軍事協約等。必能達到完全取消之目的。王答云。種種密約已經由北京取到。惟宣布與廢除。係兩層辦法。俟有相當機會。必當盡行宣布。鄙人又云國民所主張者。重任於取消二字。尚望先生注意。蓋以國內連年紛爭。均被祕密外交所牽動也。餘皆係應酬之語。報告畢。主席起言。本公團對於祕密外交問題。固絕對主張宣布取消。函牘俱在可以復按。外間或有誤會。尚須重行聲明。沈卓吾起言。本公團始終抱定取消密約爲宗旨。邵仁傑起言。廢除密約爲外交問題。促進和議爲對內問題。無論如何。須先將外交上種種密約取消後。則對內問題自易解決。陳良玉起言。敬告本會同人。應須大家團結。抱定宗旨。愼防被人利用。萬不可獨重宣布二字。須要從廢除密約上注意。如不達目的。則本公團惟有拒絕之一法。主席報告昨見新申報所登南北報關公所來函一則。昨午後該公所代表徐菊如偕來會聲明。此函並非該公所所發。究竟內容若何。請石芝坤君說明。當經石君宣布鄙人亦並不知有此等函件發出。現正擬開董事會查究此事。俟得結果再行報告。議畢散會。

◎各路商界聯合會籌備紀

上海各路商界聯合會。訂期於十月念六日即舊九月初三日開成立大會。先一日舉行總董及副總董選舉。並推舉南京路代表王才運君爲籌備主任。復由各路推舉籌備員多人。籌備選舉及開會事宜。即王君籌關於選舉應用之選舉票。及當選證書等。大會時一應秩序排列及種種預備事宜。皆已布置有緒。正在向總商會商借會場。開會之日。並柬邀中西名人及中西官長到場觀禮。開會後會中應用之鈴記。亦已由于君廷匠刊造。預備當選總董執管啓用。此項鈴記與當選證書。皆於大會時當場授受。並請當選之總董副董當場宣布就職。以昭鄭重。惟鈐記中所刊會名。尙在討論中。因有人主張刪去『各路』字樣。另增一『總』字。爲『各路商界聯合會總會』。以期運括。有人主張留存『各路』字樣。以示與各路原有聯合會區別。故尙須從長計議云。

◎挽留唐少川專員抵滬

廣州所派賫同關防委狀之專使李景綸氏。昨(十八)日抵滬。約於今日謁見唐總代表。面陳一切。唐君可否取消辭意。現時尙難預知。惟聞李君攜有各要人勸留函件不少。所賫之關防委狀當可暫時收下。如果不就。或再另派專使送還云。

◎上海食糧出口調查錄(三續)

九月份運米出口表(表第四種)

日期	報關機關	運到地	件數	石數	船名
六日	東順記	大連	一五二	八二・四六	甯波
	又	又	一一五	一六六・七五	又
	又	又	六〇	九六・〇〇	又
	又	又	二六四	三八八・〇八	又
	又	又	二一〇	三三八・一〇	又
	又	又	九七	一三九・六八	又
	又	又	一二八	一八〇・四八	又
	又	又	一五〇	二四一・五〇	又
	又	又	一一〇	一五四・〇〇	又
	又	又	八〇	一二〇・八〇	又
	又	又	二五〇	四七一・〇〇	又
	又	又	五〇		
	又	登州	一五〇	二二五・〇〇	新康
	又	又	五〇	六一・〇〇	又
	新順昌	又	一一二	一五七・九二	又
	又	又	五五	七七・〇〇	又
	又	又	一〇〇	一五〇・〇〇	又
	又	又	一〇〇	一五〇・〇〇	又
	裕昌仁	大連	二〇〇	三〇〇・〇〇	甯波
	巨昌和	又	八〇	一二〇・八〇	又
	又	又	二八二	四三四・二八	又
	東順記	又	一二〇	一八九・六〇	又
	又	又	五〇〇	七九〇・〇〇	又
	又	又	三〇〇	四七五・五〇	又
	又	又	一二〇	一八九・八〇	又
	又	又	一〇八	一七四・九六	又
	又	又	一四八	二三六・六〇	又
	又	又	七一	一一二・一八	又
	又	又	一〇〇	一五〇・〇〇	又
	又	又	三八	三八・三三	又
	又	又	一〇〇	一五三・〇〇	又
	又	又	四〇	六九・九二	又
	又	又	三五	五四・二五	又
	新盛昌	登州	六七	九四・四七	新康
	又	又	八三	一一八・六九	怡生
	廣裕和	廣東	二四〇	三六〇・〇〇	北和
	又	又	二〇〇	三〇八・〇〇	又
	又	又	一〇〇	一五四・〇〇	又
	又	又	一三七	二〇八・二四	又
	新盛昌	登州	一三三	一八六・二〇	新康
	永豐利	又	二八二	四三四・二八	甯波
	天泰盛	大連	八七	一三九・二〇	又
	永安長	登州	一六〇	二五二・八〇	怡生
	又	又	二七一	四五三・二六	又
	又	又	一〇一	一四三・四二	又
	益順恒	又	二〇〇	三一六・〇〇	又
	榮盛	汕頭	一三六	二〇六・七二	財生
	又	又	八八	一三八・一六	又
	合泰	又	一五二	二二四・九六	又
	又	又	八六	一二七・二八	又
	又	又	一四五	二二六・二〇	又
	太古南	又	一五〇	二三二・〇〇	又
	又	又	三四〇	五一〇・〇〇	又
	又	又	六〇	九〇・〇〇	又
	太古新	登州	一六〇	八二・四六	新康
	太古仁	汕頭	四五〇	六七五・〇〇	財生
	太古南	廣東	三六一	五四〇・〇〇	又
	又	又	二六五	四二六・六五	又
	萬裕源	又	三四	五三・〇四	又
	又	又	七四	一一一・〇〇	又
	又	又	一九〇	二八五・〇〇	又
	又	又	七五	一一五・五〇	又
	又	又	三四	五三・三八	又
	川內	安東	一七一	二七三・六〇	可平丸
	又	又	一四一	二二七・〇七	又
	又	又	一二三	一九六・八〇	又
	又	又	一〇〇	一五六・〇〇	又
	又	又	一〇二	一六二・一八	又
	又	又	三九八	六二四・八六	又
	又	又	四七	七五・二〇	又
	又	又	二一八	三五〇・九八	又
	又	又	二八	四四・二四	又

◎省議會定期召集常會

江蘇省議會本年第二次常會。業由齊省長電請北京內務部核准。依據省議會暫行法第二十二條。定期於本月二十八日召集開會。前日上海縣知事已奉到省公署訓令。囑即通知在籍各議員。先期赴甯向省議會報到云。

◎漆業工人實行罷工

上海南北兩市漆業工人。因要求增加工資。迄今未能解決。該業工人前日在法大馬路禪園公同議決。刊發傳單。昨日實行罷工。靜候店主等與工人代表解決。公所內工人方面。要求加薪等問題外。一面由代表等分赴各店主等請臨公所講決施行。以便早日開工。聞店主等今日蒞所與工人代表會議云。漆匠代表徐進山等暨全體工人。聯名投淞滬警察廳具呈請求維持生計。昨午後奉徐廳長批示云。漾呈已悉。查漆工同業前因生計關係。提議加給工資。特提出理由。請求上海縣公署核辦。手續尙無不合。現在既經縣公署訓令。業董知照。則店東和平加給。即使該業董店東等。意存延宕。該代表等。儘可呈催縣公署。勒令該業董店東。迅速解決。亦不得遽爾停止。致涉要挾。該代表等。應知同盟罷工。聚衆要挾。有干例禁。此案自經此次明晰批示之後。應由該代表等。呈請縣公署。轉飭該業董店東。迅速遵行。一面知照各漆工。照常上工。靜候解決。該代表等有代表同業全體之責。應即妥爲勸導。免滋事端。如果任聽該漆工等。聚衆罷工。或致於地方治安。發生影響。則該代表等不能辭其責也。除訓令該管警署。禁止各工人在該公所盤踞滋擾外。仰即遵照毋違切切。

◎糖司棧力增加有望

本埠建幫糖雜貨棧司。公函各董事懇將錢碼改作洋碼。糖業諸董事。業於昨日邀集各糖行領袖。假小東門糖業公會開會集議。討論多時。議決酌加棧力。一致贊成通過。大約不日即能實行云。

◎商幫協會改選職員

旅滬商幫協會。爲各省客幫集合機關。成立已經八載。該會正副會長及各職員評議員。均以一年爲一任。現因六屆期滿。自應重行選舉。以符定章。特訂於本月二十六日午後二時。仍在麥家圈慶雲里該會所開第七屆選舉大會。並提議進行一切事宜。

◎回教徒中之錚錚者

上海回教領袖哈少夫。夙爲社會欽仰。前月安福係派走卒金某。勾合回教敗類馬某。(曾犯通德嫌疑)組織僞造民意機關。定名五族和平合進會。商請哈加入。非但不允。且以該敎董事會俱進會名義。具函聲辯。又山東回教徒馬良慘殺同教三人。哈聞之異常憤懣。因聯合上海同教人士。具函質問。而上海某當道。亦夙奉回教。與馬良有舊。向哈君疏通。哈君不爲之動。昨聞馬良又派其妻弟法某。到南京哈之戚串馬榕軒處。託再致函運動。哈以馬號至戚。因其於帝制時上書請願。爲回教同人所唾棄。久不與之通問。此次見兩馬之代表後。嘗謂予之所以出此者。本乎良心上之主張。若再出爾反爾。著臭名於斯世事小。恐影響於子孫甚大。語頗決絕。兩馬之代表。有興而來。竟掃興而返云。

◎和平聯合會之趣劇

全國和平聯合會宣告十月一日暫行休會後。即將文櫃及房屋器具等。囑辦事員張某仰某某等協同保存。乃有被該會通告除名之謝石欽彭解王乃康胡白沙等。在一品香旅舍結合。以圖強佔權利。昨十六日。王乃康忽到會所。向辦事員張某曰。我等要求接收幹事職務。你們儘可照常辦事。速將會中一切交出。張某答其我們受本會各幹事委託。暫行保存一切。君等未經大會公推。自充幹事。我們未敢受命。王等見張某等不爲所屈。遂於十七日晨糾同六人。擁至會所。張某爲防衛起見。先至捕房報告。繼於附近工廠僱用工人七名。以資抵拒。午間王復增加三人。張亦增加工人五名。兩兩對峙。面面相覷。王等見勢不敵。未敢妄動。相持至午後五時。乃各陸續散去。是日麥根路十五號情形極爲危險。而旗鼓相當。儼同對壘。究終未敢發難。見者皆爲捧腹。此爲和平聲中之趣聞也。

◎暹邏華僑到滬

暹邏商界泰斗伍君佐南。承其先翁伍君淸三遺業。扼暹邏米木權數十年。歷年吾粵天災。多由伍君運米拯濟。救活同胞甚多。伍君樂善好施。是其天性。從光復至今。資助南北政府。有十餘萬之巨。無如政府喪盡天良。兩年以來。南方政府。猶時派賊軍。擾亂伍君最文明最太平之鄉土梅縣。致使伍君對於南北惡政府。生無限之感觸。然伍君愛國之心。仍不少息。日前在廣州見伍中人士。對三公司抵制之熱。有婦女往亡國公司購貨者途人書之以車夫。(上海台基之謂也)極爲贊成。甚盼此間人士。有以繼之。日昨抵滬。下榻某公館。伍君此行。一爲考察祖國實業情形。一爲休養腦病。欲往西湖及廬山。藉祖國名勝山水。以洗其積勞之腦筋。惜此時南北虎狼當道。不能使伍君投資祖國。良可歎也。

◎吳光新密行滬杭道

長江上游總司令吳光新。前日(十七日)祕密來滬。次日轉車赴杭。拜會盧浙督。聞此次赴浙原因。係因松滬護軍使繼任問題。奉北廷命與浙督軍盧氏有所商榷云。吳光新由京南下。帶領隨員副官及武裝衛隊十餘名。昨(十七日)乘滬甯路局特別花車。十一時夜班快車來滬(十八日)晨七時抵滬甯北站。並未下車。即將原坐花車拖掛在七時三十五分早車赴杭州。聞吳氏此次赴杭。與盧督會商要務云。

◎張敬堯機關報將出現

張敬堯因輿論攻擊。甚爲憤懣。特派遣某某等來滬。籌辦一種機關報。以便爲之辯護。聞基本金先由張氏個人籌備四萬元。報紙名義。有定名爲大同報之說。現正由某某等與各方面籌商進行。並聞已在妓女薈萃處所之淸和坊租定房屋云。

◎張繼君演說「新道德」

前禮拜六午後七時張溥泉君在寰球中國學生會演說講題爲『什麼是新道德』茲將其演說詞錄如下。今日中國是極混亂的時代了。無論政治、風俗、思想、那一方面。全是無主腦的無秩序的。全是無方向的膀子。亂衝亂碰。舊的君主政治打破了。新的共和政體還沒有規模。舊的風俗習慣一天一天的倒壞了。新的社會規則也沒有出來。舊的思想全失了令人信仰的能力。新的道理也沒有立出一定的標準來。譬如一個漁船。漂在大海之中

專門治　書

建設雜誌第三號出版

受寒之痛　腸鳴之痛　上海老拉現稿

。過着風浪。船舵也掉了。指南針也失了。茫茫前途不知如何進行法。只聽見『怎麼了啊』『有什麼方法啊』一片的煩悶聲音。下等動物不知道有煩悶。高等動物纔知道有煩悶。煩悶不是絕望。煩悶是有希望的。

混亂時代固然是痛苦的。不是快樂。然而按進化的道理講起來。也是自然的。是不能免的。不能斷定他是壞的。往往有很多的新文明。是從混亂時代發生的。譬如春秋戰國。何嘗不是混亂極了的呢。然而中國人的思想。如同萬花齊放的樣子。在那個時候。是何等燦爛。回頭看看所謂唐虞三代。未嘗不是一種帶假面具的昇平。不見得比亂世好了多少。歐洲的中古時代。向來的歷史家。人云亦云。一筆抹倒。說他是黑暗時代。近來許多的學問家。漸漸的承認在那黑暗時代。有許多新文明醞釀起來了。譬如文學口興。宗教改革。在西洋史上的大事件開近世史的光明的口是發生在中古時代的。『亂世出英雄』這是中國歷史所屢次經驗的。秦政劉邦李世民朱元璋張良劉基等等。不得不說他是中國歷史的英雄。但時英雄是不够用的。『亂世出大思想家』纔能够把種種亂相。根本的研究出一個救濟的方法來。定出一個治世的模範來。不要像中國過去的樣子。二十四朝來回的單調輪旋。這是要居亂世的人。不要厭惡他的時代。要拿耐性去研究他自己的時代。混亂的時代人民是受痛苦的。人道上不可希望他有的。是希望他赶快終了的。然而大思想家要抱着悲天憫人的心。把他實貴的。在粉飾太平的時候。人的根性。是被那虛僞的道德籠蓋住了。不容易看見他的真相。到了亂世。人的假面具。全掀開了。一國國民的真正情形。全露出來了。為研究社會學的人。真是千載一時的機會。抱大志願想救世的人。也正當提起精神。把這(人)和這(中國的人)用科學的方法。分類分科的把種種材料集攏來。把他分拆了。再總合起來。立出一個真正人道的基礎來。豈不是頂偉大的事業麽。中國人所最厭惡的是五代。今天的中國。既遠不如春秋戰國。也不如東晉十六國。人人全說好像五代。甚而連五代還不如。譬如在五代的時候。果然有大思想家出來。對着當時有根本的研究。立出一個規模來。令後來的時代效法。我想中國也不至於作了將近千年的夷狄禽獸的生活。可惜當時中國無人。不但沒有周秦諸子的思想家。連明末黃黎洲顧亭林顏習齋一流的人物也。也沒有一個。豈不是當時的人孤負了當時的時代了麼。今天的中國混沌到了極點。還是壞呢。還是好呢。全看中國有沒有人。我說的人。不是吃飯的人。是說有大思想家沒有呢。(未完)

◎馬玉山公司開幕誌盛

馬玉山公司昨早九時開幕。下午二時至五時半招待來賓茶敍。本埠政商界。並各團體及外國士女報界記者等。多有到會。名人如孫中山唐少川楊小川溫欽甫朱子橋黃任之朱葆三顧馨一等均蒞會。該公司佈置極爲整齊。陳設華貴。聞今日專請男女學界及海上書畫家云。茲將該公司答謝辭紀錄於下。維中華民國八年十月十八日敝支行開幕。辱蒙各界君子暨同鄉知好蹁躚惠臨。曷勝榮幸。敝公司始創列廛斐島。繼則設肆香江。由是廣州星加坡相繼成立。未云運用別裁。且學評量食譜。各品一出。到處歡迎。非敝公司才力過人之功。實愛國君子實愛國貨之賜也。近者羣衆有救國之運動。實業遂乘時而振興。敝支行應運而生適逢其會。此後益當努力。勉策前程。用副厚期。斯爲敝支行區區之微意。謹謝　敬祝諸君萬福。馬玉山公司上海支行總司理馬玉山暨全體職員敬誌。

◎赴美考查製造照相用紙

吾國照相館所用啫紙。向來俱採自東洋。需用甚廣。無法可代。本埠亞細亞照相公司特擬自行製造。以挽利權。立派司理人林君祝三。於本月廿四日搭中國郵船乃內號親自赴美。試查製造方法。並順購此項機器。歸滬另闢公司專事製造。以開國產啫紙之先河。抵禦某國貨物。聞其行期僅定三數月間。趕速返國。又聞林君巡行。並受本埠各實業家之專託。負有聯絡美洲華僑提倡興辦實業之任務云。

◎請回復南洋註册之部批

上海徐州同鄉會四川同鄉會嘉應五屬同鄉會汀州皮絲公會大埔同鄉會等。前呈北京農商部。請將南洋兄弟烟草公司回復註册一案。該會等現奉農商部第一二另九號批內開。據呈已悉。查南洋兄弟烟草公司註册一案。本部前據該公司呈稱。股東簡照南現已回復中華民國國籍。請准回復公司註册等情。並准內務部咨開前因。當經批示照准在案。合行批示遵照。此批。

◎麵粉公會貿易所之進行

上海機器麵粉公會現將附設之貿易所停止。將賬款結束。其廠家與客商方面拋出之期貨。均限期一律找結清楚。經該公會會長榮宗敬。另行在會組織新貿易所。將前未備章改訂妥善。一切均照交易所章程。雙方需足股本。一百萬元。先交四份之一。關後雙方買賣交易。均須交付定銀存在所中。俟結價後。照盈虧之數核算。如遇不足者。應須補足否則即行截止。其章程訂定後。函請商會。轉詳北京農商部立案。聞廠商方面。現已將股本籌足。不日即開股東會。並舉定各項職員實行開幕。

◎南工巡局董事會

滬南工巡捐局姚局長。昨日午後兩時開董事會。姚文枏朱開甲姚曾綬莫錫綸陸文麓顧履桂稷湘瑤等。均到會。姚局長報告開會宗旨後。提議各案。互相討論良久。公決。議案錄下。一續議肉文路般姓建屋案。議決嗣後建屋。對於已經規定之路線。有寬闊處。仍照原址。不得放出。一議盧家弄路線。公決盧家弄路線。規定二丈二尺。一議決每月常會。以第一星期爲開會之期。惟陰歷正六兩月。停止常會。如遇特別會議。由局另行訂期通知。

◎青年會星期演講

青年會德育部定陽歷十月十九號星期日晚七時半。請通問報主筆張春生君演說『青年俊傑之養成』屆時必有一番精確之言論也。

◎救國志成團常會記

董家渡救國志成團。成立已將四月。該團於社會義務。頗具熱心。前日十月十五號下午七時。開第四次常會。到者四十餘人。首由沈詠青報告同等。慘淡經營。組織義務夜校。業有頭緒。報告入學者已有三十餘名。准於陰歷九月朔日開學。不日邀請各教員。討論開學各節。惟經費支絀。來日方長。若不設法籌謀。勢難支持。當經全體承認。始終維持。決不功虧一簣。並經議決於下星期起組織宣講隊。分往各處宣講。以免人心冷淡云。

◎婦女義務夜校之發達

新閘梅白格路頤康里坤範女子中學添設之婦女義務夜校。開辦以來成績卓著。尤以沈甫霖君教授之注音字母最有進步。日來學生益見發達云。

◎鐵路加開貨機專車

滬甯滬杭甬鐵路局貨棧。向設麥根路車站。棧貨提取殊多跋涉。任局長特加放專車。每日往返麥根路四次。如客家人持有棧單。可免費乘坐。昨由任局長派員研究應定時刻。俟酌定後即實行開車。

◎舞弊鄉董被控撤委

本邑漕河涇鄉副經董楊心正。前被該鄉公民史燮等一再呈報經辦橋工吞欵舞弊等情。彼此互相呈控攻訐。案懸莫結。茲經上海縣知事以楊副經董平日辦事未免不洽輿情。以致被人具控。應令撤委。現委張景照。接充該鄉董事。不日即可交接云。

◎商業團體追悼孫蔭庭

前上海總商會協理孫蔭庭。於今夏陰歷六月間逝世。其家屬在滬北天津路報本堂寓所設奠。陰歷九月初三日家祭。上海總商會縣商會銀行公會麵粉公會紗業公會。商學公會等六團體。特發公啓。訂於是日上午九時。至下午一時公祭。自南市起開追悼大會。昨日預發通告。屆時一體蒞臨公奠所祭云。

◎祀孔有大典籌備處

上海尊孔會。立了一個慶祝典籌備處。發出通告云。上海各大報館轉本埠各學校各團體各總部會員公鑒。本屆大成節。爲我至聖先師孔子誕生二千四百七十年大紀念。又爲我民國加入協約戰勝後第一次聖誕紀念。本總部選接各省支分部。呈請就上海總部舉行慶祝聖誕大典。爲特電呈。大總統並通電各省。就上海學宮爲慶祝地點。敦請海上名人贊襄盛舉。謹設籌備處於北浙江路三百五十六號。凡我海上公私立各學校各團體本部各會員。務請屆時一體前來學宮慶祝。並請先期函致敝籌備處。以便登記招待。及發奉聖誕紀念贈品。以二十七日爲截止期。所有學宮內懸燈結綵及一切設備。均由敝處籌備矣。上海各省公民尊孔會總部慶祝大典籌備處通告。

◎伶人違背合同判詞

大世界遊戲場經理黃楚九。前延狄百克律師投法公堂控伶人李德山違背合同。施順義領取包銀停止演唱等情。奉判候下堂諭飭遵在案。昨又傳案理識員陳介卿君諭曰。此案據原告控告被告刑事證據不足。將案注銷。堂費三十元。着原告担負。惟被告前因違背堂諭。曾判各押西牢二月。現今尚未期滿。准予將刑期撤消。准予交保出外。限三年內如無別故。亦准予免刑。此判。

◎殖邊行長老不出面

上海殖邊銀行行長徐覲亭。副行長王文典。被英國人亞白拉漢(譯音)延律師在公共公廨控不付該行發行之鈔票五千元一案。被告屢次傳訊不到。判將該銀行房屋發封備抵。該行自被封後。迄今數月。被告等均匿不出面。承審官張襄讞與英副領事卓君。訂定本案於十八號(即昨日)復核。昨已屆期。原被律師均未到案。判候展期復核。

通訊

▲震寰君鑒。來示敬悉。請於今日或明日午後七時到敝社一談。

時評三

◉王揖唐手裏的密約

王揖唐接到了北廷寄來的中日約文。大有驪珠在握。不怕和議不開的光景。其實國人的希望和議。比王真切到一千萬倍。他聽得這消息。却還是冷冷的。

宣布的形式問題。昨天本報上已經講過了。還有一種重要的疑問。唐紹儀君說。『有數約乃大暗昧而不能發表者。』從這一句觀察。顯見得寄來的約文中。還不是真的秘密約文。既有這个疑問。便丟開形式說。把這些東西來宣布。也是一錢不值的。(際安)

◉祝馬玉山分公司開幕

吾國商人。向來只有保守性質。沒有進取性質。把『只此一家並無分出』兩句陳舊不堪的話。當作天經地義。這是商業不發達的極大原因。

馬玉山公司。是國貨糖菓餅乾公司的創始者。每年挽回的利權確是不少。又能打破以前吾國商人保守的習慣。在各地組織分公司。這是推銷國貨極好的消息。我於上海馬玉山分公司開幕的時候。祝他發達。並且希望各國貨公司。都注意於組織推銷機關。(華)

老刀牌香烟

天下馳名　清香適口

駐華英美烟公司總理

英國有限公司

黃先耀先生暨其繼配林夫人並其孫女之玉照

一家四人皆獲全愈

乃是由天下馳名家用良藥而得愈也

黃君光耀自己之貴體得獲健全之後彼之夫人及令郎與小孫女均皆服用韋廉士大醫生紅色補丸轉弱爲強得享康健之幸福矣黃君之意欲天下各處之患同病者知所取法也黃君保前清參將將弁畢業員現任福州其來函云今春突然兩眼昏花四圍紅起夜難成寐延諸名醫或云肝火或云腎虧服藥總不見效正在兩目病深危急之際忽一醫士指示曰目疾雖有專方究不若韋廉士大醫生紅補色丸之爲妙余購服之僅一星期而雙目豁然明朗異常始信此丸功效之大世上無匹蓋又清而能補補而能疏余自知由腎虧所致固不足之症是以奏效如神其時拙荆患目眩頭暈秉之腹脹經期不調等症更爲日久因見余目巳痊輒試服之不數月而脫體全愈小兒忠武歷充清流南安各縣響備隊長束西奔走是以精神萎敗僅服是丸六瓶遂即復元小孫女素有痔疾因服是丸體亦漸見強旺欽佩之餘聊誌端末俾有日患斯疾者幸勿交臂失之則亦余之所欣盼也喘此鳴謝

韋廉士大醫生紅色補丸會經療治之血薄氣衰　諸慮百損　少年斬傷　胃不消化　瘋濕骨痛　腰尻酸楚　胸肺萎弱　山嵐瘴癘　皮膚諸恙以及婦科各症尤見神效凡經售西藥者均有出售或直向上海四川路九十六號韋廉士醫生藥局函購每一瓶英洋一元五角每六瓶英洋八元郵力在內

奉送小書

茲有精美小書對於飲食及衛生之道甚爲詳備閱報諸君如欲索取即須寄一明信片至以上所列地址原班郵奉一本可也

軍隊及旅行

均須攜帶紅色清導丸無論何往必不可少因此丸藥性和平功能微利專治大便秘結　肝火上升　痰病頭痛　肝經失調　等患且可免痢疾腹瀉之虞救痔患之痛苦或患病因飲食烹調不合於胃所致之疾服此丸可免即如山西包頭鎮陸軍一師二旅李汝明君來示云鄙人由京來包一路飲食便溺俱失其時以致抵包後患便結之症此亦旅行者之通病也其苦楚人所共知茲不贅鄙人憶及清導丸之功用遂購買一瓶按法服用毫無痛苦三日即愈一則佩貴藥局之信用一則感清導丸之功力茲爲一言介紹於世人曰韋廉士大醫生紅色清導丸旅行者必備之聖藥向望代登報端以供同病者是爲至荷　如尊處無從購買清導丸請即寄郵票大洋六角至上海四川路九十六號韋廉士醫生藥局原班郵奉一瓶可也

肝胃氣痛…藥

男女　宿食之痛　積痰之痛　胸脘之痛　腰脇之痛

售所　一石庫門內外　埠函購原班回件　希病家注意

一元

商務行情

查倉單

十月十八號禮拜六本埠中西銀行共實現洋總數詳細如左

銀行	銀	洋
匯豐銀行存	銀三百萬兩	洋七十七萬元
道勝銀行存	銀二百九十萬兩	洋七十五萬元
麥加銀行存	銀一百二十八萬兩	洋七十七萬元
有利銀行存	銀三十五萬兩	洋二十萬元
中法銀行存	銀一百十五萬兩	洋三十八萬元
花旗銀行存	銀三十六萬兩	洋一百八十八萬元
東方銀行存	銀一百四十七萬兩	洋三十八萬元
荷蘭銀行存	銀十七萬兩	洋六十四萬元
華比銀行存	銀六十五萬兩	洋十五萬元
交通銀行存	銀四十萬兩	洋九十五萬元
中國銀行存	銀一百十六萬兩	洋二百二十萬元
通商銀行存	銀四十萬兩	洋五十萬元
友華銀行存	銀四十萬兩	洋十五萬元
菲列濱行存	銀十五萬兩	洋四萬元
匯興銀行存	銀十萬兩	洋五萬元
各莊街底存	銀四百十萬兩	洋一百八十萬元
總共現存	銀一千五百八十三萬兩	洋一千三百十萬元

匯豐銀行存大條九條

各國匯票

十月十八日各國匯票行情如左

（上海規銀一百兩匯至倫敦）
英國現匯　六先令四辨士
英國電匯　六先令四辨士二五
買進四月　六先令四辨士半
銀行四月　六先令七辨士二五
定貨四月　六先令七辨士七五
定貨六月　六先令八辨士二五
（上海規銀一百兩匯至巴黎）
法國電匯　一千一百四十佛郎
四個月匯　一千一百五十佛郎
（上海規銀一百兩匯至紐約）
美金元現匯　一百三十三元
又四個月電匯　一百四十一元
（上海規銀一百兩匯至和蘭）
和蘭電匯　三百四十二個
（上海規銀一百兩匯至印度）
印度電匯　三百十個羅比
（香港幣百元合上海規銀）
香港電匯　六十六兩五錢
（新加坡幣百元合上海規銀）
新加坡現匯　三十七兩二錢五分

上海東來升金鋪　加焓立字加赤　飾金每兩售廿五元五角　只此一家並無分出
開設小東門內大街歷有數十餘年各界發兌立字加焓條錠葉金時新首飾凡蒙賜顧無任歡迎

銀市

十月十八日銀行市價如左
銀拆開盤　一錢二分　收盤七分
轉帳　一錢二分　掛牌六分

金市

十月十八日收盤行情如左
（陽曆十月份期標金作價）
開盤標金每條　一百七十兩〇七錢
收盤標金每條　一百六十九兩五錢
大條銀電報　六十三辨士七五
現貨標金（每條）　一百七十六兩
足赤條金　一百七十九兩
沙金合赤　一百八十兩
銀樓十八家同行現成焓赤首飾每兩二十七元
紋銀每兩價洋一元六角

錢市

十月十八日北市銀洋錢元與洋錢市收盤如左

名目	價
龍洋開盤	七錢四分一厘
銀幣開盤	七錢四分一厘
江南小洋	六錢五分二厘
廣東小洋	六錢五分二厘
銀拆	一錢一分
銅元	一百八十四千文
龍洋收盤	七錢四分一厘
銀幣收盤	七錢四分一厘
江浙小洋	六錢五分
廣東小洋	六錢五分
銅元	一百八十四千文
衣牌	一千三百六十文
角子	一百十八文
貼水	每角十八文

證券市價

十月十八日上海通易公司報告
注意　有▲印者做過行市　無▲印者昨日行市

名目	大票	小票
元年八厘公債	▲大票七十四元一五	▲小票七十三元五角
又六厘又湖北	▲大票三十四元五角	▲小票三十一元五角
南京	▲大票三十四元五角	▲小票三十四元一角
北京	大票	
上海老號碼	白元票二十元	
上海新號碼	千元票	
龍軍	▲二十元零八角	
三年六厘公債	▲大票六十二元	▲小票六十一元
四年六厘公債	▲大票六十四元二角五	▲小票六十一元八角
五年六厘公債	▲大票五十九元	▲小票五十七元
七年六厘長期	大票三十一元	小票
七年六厘短期	大票七十九元五角	小票七十八元七五

股票	價
中國銀行股	▲八十二元
交通銀行股	▲庫銀三十五兩七五
浙江興業銀行股	▲一百〇二元
通商銀行股	▲四十兩〇七錢
四明銀行股	▲六十八兩
商務印書館股	▲一百五十二元
漢冶萍頭等股	▲三十元零五角
漢冶萍二等股	▲二十九元八角五
漢冶萍普通股	▲二十九元五角
通州大生紗廠	▲一百七十二兩
崇明大生紗廠	一百七十二兩半
招商航產股	▲一百七十二兩
甯紹航產股	▲五元一角二分半
漢口揚子機器	通易買一百零八兩
浙江證券賣出	十一元
蘇路證券	十元〇二角五分

糧食

本埠米市南幫米船增加永因有奸商往內地搜羅故常錫內地米價增高故到貨不暢倘有米囤積囤奇現值青黃不接之際高白米呼聲最高者九元四五之勢今將各米行情如左

米名	價
高機北幫白破	九元二角次八元二角
高機北幫新粳	八元一角次七元六角
高機北幫白元	七元三角次六元八角
高機北幫客秈	六元四角次五元九角
高機南幫白破	九元二角次八元二角
高機南幫新粳	八元一角次七元五角
高機南幫白陰	七元一角次六元六角
高機南幫洋秈	六元八角次六元三角
高機南幫盧秈	六元六角次六元二角
高常河下白破	九元二角次八元二角
高常河下新粳	七元八角次七元三角
高常河下白元	七元二角次六元七角
高蛀河下洋秈	六元三角次五元九角
高蘇同河新粳	八元二角次七元六角
高蘇同河白陰	七元三角次六元八角
高蘇同河白陰	六元七角次六元三角
高蘇同河洋秈	六元七角次六元三角
高蘇同河盧秈	六元四角次五元九角
高珠閶河白破	八元二角至七元六角
高珠閶河新粳	七元六角至七元二角
高珠閶河白陰	七元八角至六元五角
高珠閶河洋秈	六元七角至六元二角
高珠閶河盧秈	六元五角至六元二角
高泗涇河白破	八元二角至七元六角
高泗涇河新粳	七元五角至七元二角

花衣

十月十八日
▲本埠各路白花衣及籽花兩價如左
通州新花衣　每担三十三兩七錢五分
太倉新花衣　三十二兩
火機子花衣　三十二兩
四牌新花衣　三十一兩五錢
上海新花衣　三十一兩五錢
餘姚新花衣　三十兩
南路白花衣　十五元五角
北路白花衣　十七元二角

▲美國花衣電報

昨日洋商接十月十四號花旗電
十一月份美洲花衣　三十四元三角五
十二月份美洲花衣　三十四元〇二角
三月份美洲花衣　三十四元〇五分

▲印度棉花電報

本埠洋商接印度十月十四號電報
十月份孟買棉花（磅價）羅比五二五

船期

▲進出口輪船▼

十月十八日（二十五）禮拜六進口
江天　由寧波　招商總局
綏陽　由香港　太古公司
吉和　由長江　怡和洋行
圖南　由烟台　招商總局
江華　由長江　招商總局

十月十九日（二十六）禮拜日出口
江永　開往長江　招商總局
重慶　開往長江　太古公司
海門　開往崇海　聚豐公司

十月二十日（二十七）禮拜一出口
吉和　開往長江　怡和洋行
江華　開往長江　招商總局
大德　開往揚州通州　大達公司
圖南　開往營口　招商總局
新北京　開往甯波　太古公司
新寧紹　開往甯波　甯紹公司
綏陽　開往香港廣東　太古公司
奉天　威海烟台天津　太古公司
新昌　開往天津　招商總局
長和　開往崇海　裕崇公司
大寧　開往崇海　大達公司

十月二十一日（念八）禮拜二出口
德和　開往長江　怡和洋行
鄱陽　開往長江　太古公司
大濟　開往通州揚州　大達公司
江天　開往甯波　招商總局
大昇　開往崇海　大達公司
恒生　汕頭香港廣東　怡和洋行
寶華　定海石浦海門　平安公司

十月二十二日（二十九）禮拜三出口
江孚　開往長江　招商總局
大和　開往通州揚州　大達公司

十月二十三日（三十）禮拜四出口
江新　開往長江　招商總局
大順　開往通州揚州　大達公司
華利　開往長江　怡和洋行

十月念四日（初一）禮拜五出口
隆和　開往長江　怡和洋行

腦暈

服自来血七日見效

五洲大藥房鑒僕體質素弱遇事稍繁每覺力難勝任殊非所宜無奈百方調治終鮮見效敝友李君伯全勸服貴藥房之自來血當即購服不及數日果然血脈暢旺服未月餘則覺通體活潑不畏煩勞與前判若二人感激之餘無以爲報特此函謝並頌
同人百福　毛嗣曾上言　字魯岑寓淮安城内廣陵毛公館　夏歷六月二十五

附告　自來血　定價　每大瓶售洋兩元　每小瓶售洋一元二角

發行總所　上海五洲大藥房謹啓

玄廬字例

我們的朋友沈劍侯・並不以能書著名・但求他寫字的人很多・所以我們替他定一個潤格：楹聯每副一元（四尺以上每尺遞加一元）堂幅每幅兩元（四尺以上每尺遞加一元）屏條每幅一元　市招每字兩元　每字一元（一尺以上至每尺遞加一元）冊頁每頁二元　扇面每件一元　碑銘另議　[illegible]　立索不應

錢劍秋鬻書

鄙人因舊閱藝事耽擱筆墨乃承當代名公嘉許彌般感愧現遷寓上海大東門外中華路二百零二號宅内　書件經理處上海河南路九華堂朱雲軒吉羊樓等各扇莊四馬路崇文書局交通路中華書局　街安定批發所麥家圈錦華印刷所及各埠經理處潤例向經理處索閱外埠附郵票一分　錢劍秋啓

（劍秋書自漢魏唐宋下逮劉何致力二十年來著皆有心得而能會其通　去年余爲跋其所書學書四要而知之與日必能有以自見[illegible]）

[illegible]

鍾傑周　專門牙醫生

諸君有奇難患牙乎

設醫生幼年留學美洲曾在牙科專門學校畢業本局行世至今十有餘年凡有紳商各界曾經本醫治患牙鑲牙補牙洗牙[illegible]一般各等奇難怪牙[illegible]本醫生名譽心存濟世[illegible]者一試便知本醫生治患牙[illegible]同別家欺心射利者比[illegible]路口三百四十一號[illegible]鍾傑周牙醫局啓

漢藥局

治痔聖藥

一分鐘止痛　二三日全愈

漢藥局　治痔聖藥

上海戈登路海防路口八百五十一號　漢藥局發行

請用愛國布　本社推銷各埠　招請營業專接定貨仿造外貨

請提倡國貨　購用三角牌衛生軟毛巾　部註准册　禁止冒牌

本社設在英租界交通路

上海三友實業社股份有限公司廣告

人身不能無水即不能無痰痰之爲物隨氣升降無處不到若無足輕重久則胸膈痰塞肺氣不宣釀成癆症皆痰之作崇也本盧製半夏爲化痰之聖藥止咳之仙丹無論各種痰喘咳飲縱使年久月深亦可醫治尤妙在有清補之功無伐之虞茲爲愼防假冒起見內附價值一角之辨眞券一紙可持券換物無券即是僞品生命攸關幸勿購服附價大盒二元四角小盒一元二角試服二角

上海盆湯弄甯波路口崔氏瓣香盧藥房啓

上海香港 興華製麵有限公司擴張營業招股

本公司發明各種新式麵食以來行銷中外日增月盛去年年終結算盈餘十萬元除派股息外每股得紅利四成上海總廠香港支廠兩處每年需用麥粉二十餘萬包全國食品業需粉尤多故本公司決議增加資本至一百萬元俾自設製粉大工場其出品除自用製麪外供給中西食品製造商購用可得絕大利益計開募迄今未及二旬各界投資者已達五十餘萬轉瞬滿額凡欲入股者從速見示幸勿失此機會

創辦人　楊小川　溫宗堯　朱慶瀾　劉鑄伯　胡耀廷　葉蘭泉　趙甫臣　蕭瀛洲　陳啓明　梁仁甫　蔡興　伍漢墀　郭竹樵　蕭乃麟　蕭步青　梁秩生　岑伯銘　蕭晃麟　盧根　王國璇　蕭日麟　同敬啓

收股銀處　上海南京路本公司　中華銀行　廣東銀行　香港康樂道中本公司　廣州油欄直街永康公司

再者本公司由董事局議定經股東兩次特別大會取決將以前所有溢利分派與各舊股東計每千元股本派得溢利四百元多少類推該派利收條業已簽妥自閏七月初一日起派發務祈各股東親至本公司接洽爲荷